IMPASSE NAS NEGOCIAÇÕES ANGLO-ITALIANAS

GRATIS

200 RÉIS

Diario Carioca

200 RÉIS

Director-Presidente HORACIO DE CARVALHO JUNIOR

Fundador: J. E. DE MACEDO SOARES

Director-Thesoureiro J. B. MARTINS GUIMARAES

Anno XI — Numero 3.172 | Rio de Janeiro, Terça-feira, 11 de Outubro de 1938 | Praça Tiradentes n.° 77

A Imprensa Franceza Alarmada Com O Discurso De Hitler

Surpreendeu os Jornaes Parisienses a Oração do "Fuehrer" em Saarbrueck

AS REFERENCIAS FEITAS PELO CHANCELLER A' POLITICA INTERNA DA INGLATERRA E DA FRANÇA CAUSAM IRRITAÇÃO

Daladier e Poncet

PARIS, 10 — A imprensa franceza mostra-se alarmada e surpreendida em face do discurso pronunciado hontem em Saarbrueck pelo chanceller da Allemanha Adolfo Hitler. A maioria dos que combateram o accôrdo tcheco, referem-se á oração do Fuehrer para demonstrar que o convenio de Munich já é letra morta e que o chefe do governo nazista está preparando novo programma.

Os francezes mostram-se aborrecidos e censuram as referencias feitas pelo sr. Hitler a politica interna da Inglaterra e da França e a franca declaração do chanceller de que a Allemanha não póde contar com um arranjo pacifico, mas com soluções pela força porque é incerto o futuro dos governos nos paizes democraticos.

O facto de não serem louvados os srs. Chamberlain e Daladier pelo trabalho que realizaram em Munich, é interpretado como uma negativa por parte de Hitler a reconhecer a cooperação dos chefes dos governos da França e da Inglaterra e uma prova de que não foi obtida uma paz duradoura em troca das concessões impostas aos tcheques. O facto de tencionar o sr. Hitler extender a linha Siegfried de Saarbruecken e Aix-la-Chavelle, indica que o Fuehrer ainda considera a França como possivel inimigo.

A imprensa franceza qualifica o novo problema das fortificações de "offensiva para o occidente" com o saldo das vantagens obtidas na "offensiva no Oriente. Na ultima semana.

Acredita-se em certos circulos que infortunadamente a França só uma semana depois reconhece que as grandes concessões feitas á Allemanha e o sacrificio da Tchecoslovaquia nada contribuiram para melhorar a sua posição, e que, portanto, todos os esforços devem concentrar-se em um objectivo: augmentar o poder militar da nação franceza.

Referindo-se á situação o jornal "L'Epoque" declara: "O que escrevemos na semana passada foi confirmado pelos factos com rapidez accelerada. Não está

(Conclue na 3ª pag.)

Hitler Visita a Sudetolandia

O Fuehrer na sua viagem pela Sudetolandia. Pic-nic" entre os logares de Franzensbad e Eger
(Photo RDV)

O Collegio Arbitral no Chaco Entregou o Laudo Final

ESTABELECIDA A LINHA DIVISORIA DO TERRITORIO EM LITIGIO E AS REPUBLICAS DO PARAGUAY E DA BOLIVIA

Sr. German Busch, presidente da Bolivia

BUENOS AIRES, 10 — Texto do laudo arbitral entregue aos representantes da Bolivia e Paraguay em Buenos Aires, pelos delegados, que representam a Argentina, o Brasil, o Chile, o Perú, os Estados Unidos e o Uruguay, conforme se segue:

"Os infra assignados delegados, plenipotenciarios representando os presidentes das Republicas da Argentina, Brasil, Chile, Estados Unidos da America, Perú e Uruguay, autorizados pelos seus respectivos governos com os plenos poderes annexos ao presente laudo, a saber, José Maria Cantilo, ministro das Relações Exteriores da Argenina; embaixador dr. Isidoro Ruiz Moreno e ministro dr. Pablo Santos Munoz, representando sua excellencia o dr. Roberto M. Ortiz, presidente da Republica Argentina; embaixador dr. José de Paula Rodrigues Alves, representando sua excellencia o dr. Getulio Vargas, presidente dos Estados Unidos do Brasil; embaixador dr. Luiz Barros Bo-

(Conclue na 3ª pag.)

"A SÃO PAULO" Companhia Nacional de Seguros de Vida

SUCCURSAL NESTA CAPITAL: AVENIDA RIO BRANCO N.° 131 — 1.° ANDAR

Directores — DR. JOSE' MARIA WHITAKER
DR. ERASMO TEIXEIRA DE ASSUMPÇÃO
DR. J. C. DE MACEDO SOARES

O Cardeal Innitzer Espera Conferenciar Pessoalmente Com Hitler

Depois dos violentos disturbios de sabbado vae se formando uma reacção favoravel ao alto prelado

Sob as vistas da Policia o arcebispo celebrou missa na Cathedral de Santo Estevão

VIENNA, 10 — Fontes merecedoras de credito informam que o cardeal Innitzer espera conferenciar pessoalmente com o sr. Hitler a proposito dos incidentes de sabbado, sendo mesmo possivel que parta esta noite para encontrar-se com o Nuncio Apostolico na Allemanha e outras altas personalidades ecclesiasticas.

A's 7 horas da noite, a policia varreu a Praça de Santo Estevão e ruas adjacentes, prendendo innumeras pessoas que iniciavam demonstrações gritando phrases de sentido catholico ou nazista.

A policia havia prohibido por tempo indeterminado os serviços religiosos nocturnos. Milhares de fieis que chegaram, entre as seis e sete horas, encontraram a Cathedral de Santo Estevão fechada. A Praça e ruas adjacentes estavam tomadas pelos policiaes, havendo grande numero de elementos anti-catholicos.

Em vista do continuo augmento da multidão, a policia decidiu dispersal-a, estendendo os cordões. — (U. P.)

Reacção favoravel ao cardeal

VIENNA, 10 — (Robert Best, correspondente da U. Press) — Depois dos violentos disturbios de sabbado, que terminaram com a intervenção da policia depois de ter sido depredado o palacio do cardeal Innitzer, arcebispo desta capital, parece que se vae formando uma reacção favoravel ao alto prelado, especialmente nos circulos catholicos.

Durante os sete mezes decorridos desde a annexação da Austria á Allemanha, o cardeal Innitzer foi perdendo, dia a dia, a sua grande popularidade nos meios catholicos de todo o Danubio.

Pouquissimos elementos leigos do seu rebanho e poucos sacerdotes de sua jurisdicção apreciaram, ou sequer comprehenderam a sua estrategia de

(Conclue na 4ª pag.)

França e Inglaterra Decididas a Apressar a Terminação da Guerra Hespanhola

O ministro Bonnet affirma ao embaixador da Hespanha legalista em Paris ser este o proposito das duas potencias

General Rojo

PARIS, 10 — (Ralph Heinzen, correspondente da U. Press) — Os planos para a campanha do inverno proximo dos dois corpos do exercito republicano na base da reducção do numero de combatentes estrangeiros dos dois lados, foram estudados hoje em Barcelona em uma conferencia entre os generaes Miaja, commandante das forças do Sul e Rojo, chefe das tropas que servem na Catalunha, o presidente do Conselho dr. Juan Negrin e outros ministros de Estado, emquanto os governos francez, italiano e britannico continuam suas negociações separadas tendentes a conseguir a retirada de grandes contingentes de tropas italianas do territorio nacionalista da Hespanha.

Entrementes as esquadrilhas aereas do general Franco effectuam raids frequentes e atacam Barcelona, Valencia, Tarragona e outras cidades e portos da costa oriental. A intensidade da luta no Ebro, enfraqueceu consideravelmente. Os nacionalistas repellem os contra-ataques dos republicanos e dedicam-se a consolidar as novas posições conquistadas nas cristas Sul e Norte de Venta de Campesinos, onde os canhões do general Franco contribuiram consideravelmente para fazer retroceder as forças legalistas na direcção de suas linhas sobre o rio Ebro.

Os esforços das potencias neutras tendentes a apressar a evacuação dos voluntarios estrangeiros que servem na Hespanha, deram um passo avançado quando uma missão de seis representantes da Commissão de Não Intervenção de Londres, chefiada pelo secretario da mesma Commissão, atravessou a fronteira esta manhã entre Hendaya e Irun e seguiu directamente para Burgos, onde ficará durante algum tempo

General Miaja

dando explicações sobre o plano de Londres e procurando por todos os meios obter a cooperação do general Franco afim de

(Conclue na 3ª pag.)

SECÇÃO BANCARIA — FINANÇAS

O Estado Novo vae encarar com toda seriedade o problema da rehabilitação financeira do Brasil. As difficuldades oppostas á promulgação das medidas imprescindiveis á realização da grandiosa tarefa se encontram aplainadas, graças ao espirito unitario que regula as relações das unidades federadas com o poder central, investido, em razão do regime vingente, de attribuições mais amplas e concretas.

1º) Para facilitar a tarefa ingente, a obra de racionalização orçamentaria, padronização dos gastos publicos, controle das despesas, melhor arrecadação da receita, iniciada, através dos maiores obices, pelo governo, já se encontra quasi concluida, rematada, apenas, pela integração das classes productoras no organismo superior da direcção nacional. Vamos instituir, dentro das realidades brasileiras, uma especie nova de democracia, que poderiamos chamar de "economica" se o materialismo que se empresta ao termo, não lhe limitasse a magnitude de que se vae revestir o Novo Estado.

2º) Em meio do buliço das idéas, um trabalho real se está innegavelmente processando. E' essa conclamação de todos esforços e intelligencia á collaborar, sem parti-pris duvidoso do faccioscismo, na tarefa grandiosa que temos deante de nós. Qualquer restricção á sinceridade e ao patriotismo dos que desejarem cooperar, sem as peias de espirito de clan, remanescente dessa agglutinação de grupelhos, ligados por interesses suspeitos, por demais conhecidos, só poderá, sabidamente, empanar o fulgor incontagiavel da obra nacional. Eis, porque, sem receio, enfileiro-me entre os que, sem esperar outra recompensa que a do dever cumprido, se aprestam em executar a parte que lhe tocar nos esforços e sacrificios a ser dispendidos.

3º) Um desses sacrificios, — ninguem duvidará de quanto representa — é este, o de debater, sem vãos temores de contrariar valdades individuaes, os problemas de ordem economico-financeira, no elevado escôpo de servir, desinteressadamente, o paiz, destinado, pelas suas condições geo-economicas, a passar ainda por sérias e imprevistas attribulações... Aos que me advertem que, desse modo, sem cortejar sóes nascentes, immolarei as mais caras aspirações, responderei, agradecido, que nenhuma outra supera esta de ser fiel aos dictames da consciencia, que me impõe ser util ao invés de, como em vóga, ser apenas utilitarista...

4º) Os indices de que precisamos, quando antes, pôr em ordem a situação financeira, legada pelos governos precedentes, são evidentes. Assignalar essas defficiencias só póde, em bôa logica, ser util, maximé quando espiritos visionarios, se empenham em as encobrir, repetindo a lenda do avestruz perseguido, que se condemna, voluntariamente, a um triste despertar. Qual é a situação real das finanças publicas do Brasil? Em linhas geraes, poderemos affirmar que o periodo mais difficil já passou. E passou porque o organismo economico nacional resistiu numa demonstração eloquente de pujança ás crises serissimas que atravessamos; a 1ª) quando tivemos que abandonar a politica de emprestimos externos onerosos, procurando satisfazer nossos compromissos com recursos proprios, e a 2ª) quando, decorrentemente, estancamos a sangria consequente da perda de substancia de nossas exportações, suspendendo o pagamento das dividas contraidas pelas gerações imprevidentes que nos precederam.

5º) O anno de 1938 póde ser considerado o de reajustamento de nossas energias internas e inicio de um periodo de recuperação economica. Todavia, as medidas de ordem financeira, que não podiam ser adoptadas no periodo transitorio de readaptação interior ás contingencias ambientes, continuam por ser executadas. Dentre ellas avulta a luminosamente annunciada, em julho de 1936, pelo presidente Getulio Vargas de que:

"Está em estudos e deverá ser apresentado ao Poder Legislativo, até o mez proximo, o projecto do B. Central, que, como a propria palavra está indicando, será o centro da nossa rêde bancaria, será o elemento de defesa e de controle dos bancos e terá como faculdades principaes a emissão e o redesconto. Como desdobramento natural do Banco Central, haverá o Banco de Credito Rural, para o amparo da economia brasileira".

6º) No annunciado encontro dos ministros da Fazenda do Brasil, Argentina e Uruguay, medidas de defesa economica sul-americana, serão, necessariamente, estudadas. O nosso desapparelhamento financeiro, regido o paiz ainda por processos que datam de D. Maria, a Louca, nos collocará numa posição de evidente inferioridade, quando o Uruguay possue a excellente lei de 14 de agosto de 1935, com um nacionalizado Banco Hypothecario que drena credito facil e fecundador ás suas actividades productoras e, a Argentina, (nem é bom qualquer parallelo) vem de reformar todo seu já excellente systema bancario, criando em 28 de março de 1935, novo Banco Central com o capital de trinta milhões de pesos, lastreando em 100% ouro, a circulação fiduciaria do paiz...

7º) Os esforços dispendidos pelo governo para promover a urgente rehabilitação financeira do Brasil não devem ser empanados por interesses de ordem privada, nem embaraçados por doutrinas faceis de um emicionismo opportunista, em que andam á caça os "profiteurs" de bons negocios que esbarram, infallivelmente, na inflexivel honestidade do senhor presidente da Republica.

GIL AMÓRA

O general Nascimento Vargas em Lambary

APESAR DE SUA IDADE AVANÇADA PASSEIA TODAS AS MANHÃS PELA CIDADE

LAMBARY, 10 — O general Manoel do Nascimento Vargas, que aqui se encontra ha varios dias, em vilegiatura, tem passado magnificamente bem. Goza de bôa saude e está se predispondo, neste clima, para se submetter a uma segunda intervenção cirurgica. O que a todos impressiona é o bom humor do general Vargas. Apezar de sua idade avançada, não dispensa um passeio a pé, todas as manhãs, percorrendo distancias bem longas. Depois volta ao hotel, e fica horas a conversar com os hospedes, na maior simplicidade, indagando tudo com o maior interesse e recordando episodios da sua vida toda ella devotada ao serviço da patria.

Entre as homenagens que tem recebido, nesta cidade, destaca-se o churrasco que lhe foi offerecido pelo sr. João Lisbôa Junior, prefeito do municipio. O churrasco realizou-se na Ilha dos Amores, localisada no lago de Lambary. Entre outras pessôas que compareceram a essa festa, registamos a presença dos srs. coronel Viriato Vargas e familia, João Lisbôa Junior e senhora, commandante Antonio Adolpho Accyoli, Ildefonso Simões Lopes e senhora, Augusto Simões Lopes, Nelson de Moura Brasil e senhora, Harburajára Indio Costa e filho, Manoel de Vilhena, Oswaldo Lisbôa, Felicio Rocha e senhora, Frederico Hopkes e senhora, Salatiel Simpson, Eurico Lemos, Padre Antonio Barbosa, vigario parochial e do bispo de Bomfim, d. Hugo. O prefeito Lisbôa Junior agradecendo a presença de todos, fez o elogio do general Manoel Vargas. Frizou os serviços que tem prestado ao paiz, e, por fim, em nome da cidade, affirmou que Lambary acolhia com o maior prazer o illustre visitante. — (A. N.).

UM CHURRASCO AO GENERAL VARGAS

LAMBARY, 10 — Encontra-se nesta cidade o general Candido Rondon que veiu tomar parte no churrasco offerecido pela Municipalidade ao general Manoel Nascimento Vargas. — (A. N.).

Veiu estudar o nosso folk-lore

Dr. Torres Marques

Visitou hontem, nossa redacção, o dr. Manoel Torres Marques, escriptor e compositor portuguez, que, em 1935, integrava o Orfeão Academico da Universidade de Coimbra.

Torres Marques, que interpreta a canção brasileira, através a Emissora Nacional de sua patria, veiu ao Brasil estudar o nosso folk-lore. Pretende ainda, durante sua estada entre nós, publicar o livro "Encantamentos", todo inspirado em coisas e episodios brasileiros.

Torres Marques já visitou o norte e, agora, pretende demorar-se nesta capital até a total consecussão dos objectivos de sua viagem.

HEMORRHOIDAS

cura radical sem dôr e sem operação, doenças ano-rectaes, rectites, fistulas, estreitamentos do recto, doenças venereas. Tratamento das Hemorrhoidas por processos modernissimos. — Cirurgia do recto

DR. JOAQUIM DE OLIVEIRA

(Da Assistencia Municipal)

RUA VISCONDE DO RIO BRANCO, 31-1º ANDAR.

Das 16 ás 19.

— Telephone: 22-2049 —
Residencia: 28:0125.

INSTALLA-SE EM JACARÉPAGUA' MAIS UMA CONGREGAÇÃO MARIANNA

DIARIO CARIOCA focaliza dois aspectos photographicos da importante cerimonia que foi presidida pelo sr. Nuncio Apostolico

Constituiu acontecimento de indelevel expressão de fé catholica a festa realizada domingo, no Instituto S. Luiz, em Jacarépaguá, commemorativa da installação da Congregação Mariana naquelle bairro suburbano. Damos acima dois aspectos da cerimonia que teve a assistencia de duas mil almas. No 1º — A cerimonia da missa quando s. excellencia o revmo. Nuncio Apostolico D. Aloisi Masela fazia a elevação da Sagrada Hostia. Em baixo um aspecto da assistencia. Os dois sacerdotes que ladeam o officiante são os revmos. padres Cesar Dainese e Melchiades Mello.

O ministro da Guerra partiu, hontem, para Bello Horizonte

FICOU RESPONDENDO PELO EXPEDIENTE DO MINISTERIO O CORONEL ALVARO FIUZA DE CASTRO

Seguiu hontem, ás 20 e meia horas, da gare de Alfredo Maia, para Bello Horizonte, onde foi assistir ás manobras militares que o Corpo de Cadetes está levando a effeito ha varios dias nos arredores daquella capital, o ministro da Guerra, general Gaspar Dutra, que se fez acompanhar do major Affonso de Carvalho, official de gabinete, e 1º tenente Gentil de Castro Filho, seu ajudante de ordens.

Com aquelle titular seguiram tambem os generaes Góes Monteiro, chefe do Estado Maior do Exercito, Lucio Esteves, director da Engenharia, Leitão de Carvalho, 1º sub-chefe do Estado Maior e Firmo Freire, todos acompanhados de seus ajudantes de ordens.

Estiveram presentes ao embarque todos os nossos generaes, numerosos officiaes superiores, chefes e directores de serviço, representantes da imprensa e pessoas gradas, que foram apresentar suas despedidas aos illustres viajantes. Varias bandas de musica tocaram durante o bota-fóra.

Durante a ausencia daquelle titular, ficou respondendo pelo expediente do Ministerio da Guerra o coronel Alvaro Fiuza de Castro, chefe do gabinete ministerial.

Mudaram-se varias repartições da Secretaria de Educação e Cultura

Já se encontram funccionando normalmente, no quinto andar do Edificio Andorinha, avenida Almirante Barroso, 81, as seguintes repartições da Secretaria de Educação e Cultura que se achavam localizadas, anteriormente, na rua do Passeio, 82 e no largo da Carioca, 5-3º andar; Divisão de Secretaria com suas secções de Pessoal, Contabilidade e Archivo, Instituto de Pesquizas Educacionaes e Divisão de Obrigatoriedade Escolar e Estatistica.

Chamados á Directoria do Recrutamento e ao Asylo de I. da Patria

Está sendo chamado com urgencia a R|3 da Directoria de Recrutamento, o aspirante a official da 2ª classe da reserva de 1ª linha do Exercito, Augusto José de Menezes; e de tratar de assumpto de seu interesse, está sendo chamado com a maxima urgencia ao Asylo dos Invalidos da Patria, á Ilha do Bom Jesus, o asylado Adolpho Cardoso.

Discutida a localização da nova séde do Syndicato dos Proprietarios de Immoveis

Sob a presidencia do sr. José Antonio Merilli, o Syndicato dos Proprietarios de Immoveis com séde á rua da Constituição nº. 61, realizou a sua reunião administrativa relativa á 1ª quinzena do corrente mez, na qual foram tratados varios assumptos de alta relevancia para a classe.

Dentre esses assumptos destacam-se os referentes á fundação da Federação ou Confederação dos Syndicatos dos Proprietarios de Immoveis, ficando o estudo de sua organização á cargo do sr. Dulphe Pinheiro Machado, que nessa reunião tomou posse do cargo de conselheiro e ao novo systema da cobrança de impostos municipaes, tendo o Syndicato resolvido telegraphar ao Secretario de Finanças da Municipalidade solicitando-lhe uma audiencia, na qual a directoria dessa instituição fará chegar ao conhecimento daquella autoridade as interpretações erroneas dos funccionarios encarregados da arrecadação do imposto predial.

Foi ainda discutido a localização da nova séde social, sendo approvada a indicação, nomeando o sr. Alberto Tavares Ferreira para membro da commissão respectiva. Além do sr. Dulphe Pinheiro Machado, tomou posse tambem, no cargo de conselheiro, o sr. Didimo Agapito Fernandes da Veiga e reassumiu as funcções de vice-presidente, o sr. Adriano Jeronymo Monteiro, que se achava licenciado.

Regressou a Bello Horizonte o governador Benedicto Valladares

BELLO HORIZONTE, 10 — Regressou a esta cidade, viajando em carro especial o governador Benedicto Valladares, que ha dias se encontrava no Rio de Janeiro. A chegada verificou-se ao meio-dia, constituindo um acontecimento de grande relevo pelo elevado numero de pessôas que o foram aguardar na estação da Central do Brasil. Um destacamento da Força Publica de Minas e um piquete de cavallaria prestaram ao governador as homenagens do estilo se fazendo ouvir uma banda da Força Publica. — (A. N.).

Um interessante cartaz Nestlé

O perigo do transito é um dos mais sérios problemas a serem resolvidos nos grandes centros urbanos. Sómente a educação systematica sobre o assumpto desde os primeiros annos de vida póde proporcionar effeitos beneficos ou seja a diminuição de accidentes e suas tristes consequencias.

Educar a criança para se comportar na rua, eis a chave do problema. Conselhos por parte dos paes ou professores não bastam, porém. Ha uma necessidade graphica e cinematographica para melhor fixação dos perigos a evitar.

Seguindo essa norma, o Departamento de Propaganda da Nestlé elaborou cuidadosamente um cartaz baseado em alguns perigos do transito, cartaz esse que está sendo distribuido gratuitamente em todo o Brasil.

Artistico e suggestivamente illustrado a cores, levando um texto explicativo simples e convincente, esse novo cartaz da Nestlé pertence á serie de manifestações relativas á Campanha pela Criança, feita por essa conhecida Companhia, e que se destacam pela alta finalidade civica e humana.

Pagamentos na Prefeitura

Serão pagas hoje, na Prefeitura, as seguintes folhas de vencimentos:

Na 1ª Secção — Livro n. 44 — Guichet 1; Livro n. 45 — Guichet 2; Livro n. 46 — Guichet 3; Livro n. 47 — Guichet 4; Livro n. 48 — Guichet 4; Livro n. 49 — Guichet 5; Livro numero 50 — Guichet 6; Livro numero 51 — Guichet 7; Livro n. 52 — Guichet 8; Livro n. 53 — Guichet 9; Livro n. 54 — Guichet 10; Livro n. 55 — Guichet 11; Livro n. 56 — Guichet 12.

Na 2ª Secção — Livro 232 — 11 SE — No local; Livro 247 — 6 SE — No local; Livro 248 — 6 SE — No local; Livro 249 — 8 SE — No local; Livro 250 — 8 SE — No local; Livro 255 — 10 SE — No local; Livro 264 — Guichet 2; Livro 265 — Guichet 3; Livro 266 — Guichet 4; Livro 267 — Guichet 5; Livro 268 — Guichet 6; Livro 269 — Guichet 7; Livro 270 — Guichet 8; Livro 321 — Guichet 9.

Na 3ª Secção — A partir das 13 horas — Auxilio ao Instituto Historico e Geographico Brasileiro; Aluguel do predio occupado pelo Tribunal de Contas (rua Senador Dantas numero 118, mez de agosto).

Chegou o general Benicio da Silva

De regresso de sua viagem a São Paulo, onde foi tratar da installação de uma Escola Superior de Cavallaria, esteve hontem, no Ministerio da Guerra em conferencia com o respectivo titular, o general Valentim Benicio da Silva, commandante da ID|1.

Chuva de granizo em Araxá

BELLO HORIZONTE, 10 — Informam de Araxá que caiu nessa cidade uma torrencial chuva de granizo, durante cerca de 50 minutos, formando blocos de gelo de mais de 100 metros, com profundidade de mais de 16 metros.

O temporal causou grandes prejuizos. — (A. N).

Dr. Dormund Martins

Molestias do coração, aorta pulmões, rins, apparelho digestivo, magreza e obesidade

Dr. Dormund Martins Filho

Molestias das senhoras, disturbios sexuaes, vias urinarias, ulceras e varices

Diariamente das 14 ás 18
Consultorio — SENADOR DANTAS, 118 appto 614
Consultas — 20$000

O Presidente Vargas Está Realizando Importante Programma de Reorganização dos Serviços Publicos e da Industria Nacional

DECLARAÇÕES DO SR. F. C. SCOVILLE A UM JORNAL DE NOVA ORLEANS, QUANDO REGRESSOU DA EUROPA

A liberdade americana é a maior de todas

NEW ORLEANS, (Outubro) (Correspondencia para a Agencia Nacional, por via aérea) — Antes de regressar ao Rio de Janeiro, foi ouvido pelo "New Orleans States", o sr. F. C. Scoville, o sr. Scoville, antigo jornalista americano é uma das maiores autoridades em assumptos de publicidade, reside ha muitos annos na capital brasileira.

Ultimamente, o sr. Scoville esteve na Europa, numa viagem de observações e estudo, tendo percorrido diversos paizes. Foi sobre isso, principalmente que o referido diario o ouviu.. Iniciando a sua entrevista o sr. Scoville declarou que era de opinião de que os unicos paizes da Europa, onde se goza, ainda, de verdadeira liberdade, eram a Inglaterra, a França e os paizes Scandinavos. No emtanto, o melhor que esses paizes podem offerecer nesse particular, em nada se compara com a liberdade que se conhece na America, accrescentou.

VISITOU QUATORZE PAIZES

A entrevista publicada pelo "New Orleasn States" prosegue nestes termos:

"Durante a sua digressão de quasi meio anno pela Europa, o sr. Scoville visitou 14 differentes paizes e 45 grandes capitaes, colhendo precioso material de estudo dos assumptos da sua especialidade, nos departamentos officiaes e particulares de publicidade de Londres, Paris, Berlim e Chicago.

Sua excursão levou-o á Inglaterra, França, Allemanha, Tchecoslovaquia, Hungria, Yugo Slavia, Grecia, Italia e aos tres Estados Escandinavios, a Suecia, Noruega e Dinamarca.

(Conclue na 6ª pag.)

Instituto Brasileiro de Cultura

A Commissão Organizadora da Academia Brasileira de Cultura, attendendo a justas ponderações que lhe foram feitas por varios dos seus membros, resolveu mudar a denominação dessa nova associação pela de Instituto Brasileiro de Cultura, idéa já completamente victoriosa.

Convidados, já aceitaram fazer parte do Instituto os seguintes intellectuaes brasileiros: Pedro Vergara, Mauricio de Medeiros, Edmundo Luz Pinto, Oscar Wasp, Americo Palha, Renato Almeida, Murillo Araujo, Padua de Almeida, Gilka Machado, Bulcão Junior, Carlos Cavaco, José Augusto de Lima, Rodovalho Neves, Jorge de Lima,

Sr. Edmundo Luz Pinto

Aldo Prado, João Castaldi, Helio Sodré, Tasso da Silveira, Beni Carvalho, Mario Hora, Humberto Carneiro, Genolino Amado, Augusto de Lima Junior e Raul Machado.

A Commissão espera a resposta de outros intellectuaes afim de marcar a sua primeira sessão preparatoria.

Prazo para entrega de telas de algodão mercerisado para avião

Da directoria de Aeronautica do Exercito, pedem-nos a publicação da seguinte nota: — "De ordem do sr. general director de Aeronautica do Exercito e presidente do respectivo Conselho de Administração, esta directoria declara aos interessados que o praso para a entrega das propostas para o fornecimento de télas de algodão mercerisado para avião a que se referem os editaes de concorrencia nºs. 11 e 12 de 1938, publicados nos Diarios Officiaes de 23 de setembro ultimo e 3 do corrente, fica prorogado até 16 de novembro proximo vindouro".

Quasi egualando o record das irmãs Dionne

UMA SENHORA, NA BAHIA, DEU A LUZ A TRES CRIANÇAS

BAHIA, 10 — O "Estado da Bahia" recebeu uma carta do medico Sergio Peixoto, residente em Nazareth, informando que Clara Raymunda dos Santos, preta de 31 annos de edade, residente naquelle municipio, deu á luz tres crianças que receberam os nomes de Jorge, Georgina e Georgette, ha cerca de seis mezes atrás.

Aquelle facultativo accrescenta na sua missiva que os tres gemeos se acham fortes, nutridos e continuam sendo alimentados pelo leite materno. Adeanta ainda o medico Sergio Peixoto que em Nazareth existem duas mulheres quasi em identicas condições ás de Clara Raymundo. A primeira deu á luz duas crianças de uma só vez, e a segunda deu á luz, em tres partos, seis filhos, dois em cada. — (A. N.)

"Caixas para a venda de laranjas"

Communicam-nos do gabinete do ministro da Agricultura:

"Em agosto ultimo, foi o ministro procurado por uma grande commissão de citricultores, os quaes, entre outras providencias solicitadas, tendentes a minorar a crise da citricultura nacional, pediram a s. excia. que fossem determinadas, por decreto-lei, as dimensões das caixas de colheitas de laranjas, para base de commercio interno, em virtude de cada exportador manter as dimensões que lhe pareciam convenientes ao seu criterio commercial.

Considerando que a fórma legitima de comprar e vender frutas está na transacção firmada na "unidade de caixa", determinou s. excia. que a repartição competente organizasse um projecto lei, nesse sentido, para que fosse submettido á apreciação do sr. presidente da Republica, e que foi convertido em lei, com o numero 680, de 12 de setembro de 1938.

A Associação Citricola de São Paulo reclamou, allegando que as dimensões da caixa-padrão, instituida pelo referido decreto, dá aos exportadores um prejuizo superior a 1.200:000$, visto o stock ser avaliado em 250.0000 caixas. As dimensões estabelecidas pelo decreto citado são: 300x350x680 mm. e as dos exportadores 300x350x700 mm. A differença é apenas de dois centimetros no comprimento das caixas, isto é, as caixas dos exportadores são maiores do que a caixa-padrão. Sendo assim, ás 250 mil caixas não precisam de ser utilizadas, basta que sejam cortadas 2 centimetros no comprimento ou seja pregado, na parte interna de cada uma, um supprimento de madeira com a espessura de 2 centimetros, para que fiquem dentro das dimensões exigidas pelo decreto-lei 680.

Não foi portanto feliz o illustre dr. Marianno Wendel, secretario da Agricultura de S. Paulo, quando em recente entrevista, concedida aos jornaes paulistas, insurgindo-se contra um dispositivo federal, affirmou que uma dessas providencias pode acarretar um prejuizo de 1.200:0000$. Talvez nem 10 contos sejam necessarios para esse fim.

E' lastimavel que interessados no assumpto desvirtuem os altos objectivos desse decreto, emanado do governo federal, para auxiliar os productores nesse periodo de crise que atravessam."

Escrivão de inquerito

Foi designado hontem, o 1º ten. de adm. Lucas Clair da Silveira, para escrivão de inquerito de que foi encarregado o coronel Heitor Abrantes.

Dr. Oswaldo Barbosa

PROF. DE CLINICA MEDICA DA FACULDADE DE MEDICINA DO PARA'

Doenças do figado, estomago, pulmões e coração

Installações completas de electricidade medica, raio X, alta frequencia, banhos hydro-electricos e de luz, raios infra-vermelhos e ultra-violetas

EXAMES DE LABORATORIO

CONSULTORIO, 7 de Setembro, 135, 3.º and 22-9598
RESIDENCIA — Rua Paulino Fernandes, 82 — Botafogo — 26-2231

A Feira de Amostras de 1938

REVESTIR-SE-A' DE RARO BRILHANTISMO O MAGNIFICO CERTAME — COMPLETAMENTE REMODELADO O PARQUE DE DIVERSÕES

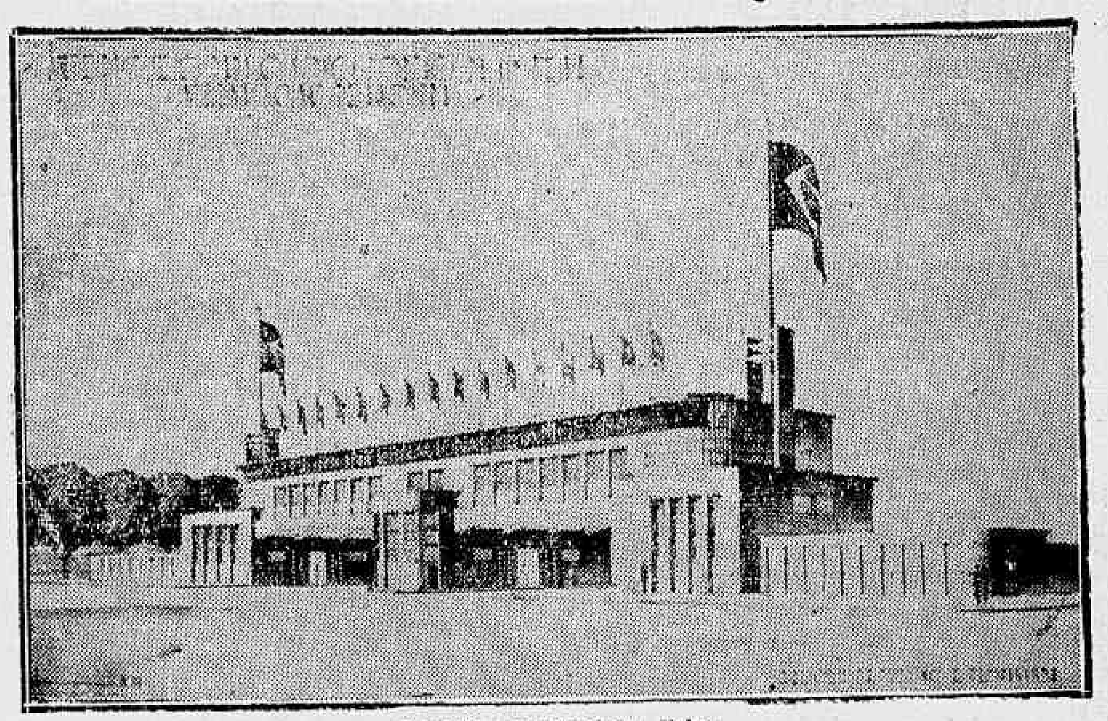

O portão principal da Feira

Amanhã, ás 16.30 horas, com a presença do sr. presidente da Republica, será inaugurada a XI Feira Internacional de Amostras do Rio de Janeiro.

Pelos preparativos feitos, o importante certame revestir-se-á, este anno, de excepcional brilhantismo, devendo sobrepujar o esplendor dos annos anteriores.

Falando hontem á imprensa, o sr. Georgino Avelino director de Turismo da Prefeitura, assim se referiu á organização da Feira de 1938:

"Este anno a Feira se caracterizará por um aspecto mais nacional. O Rio Grande do Sul a ella comparece pela primeira vez, officialmente, o mesmo acontecendo ao Estado do Rio de Janeiro. São Paulo, cujo comparecimento nas feiras anteriores foi feito por intermedio da Federação das Industrias, apresenta-se este anno em caracter official. Quanto á Prefeitura, não obstante o facto de ser municipal o certame, somente este anno por deliberação do prefeito Henrique Dodsworth é que decidiu tomar parte com todos os elementos de que dispõe para collocar sob os olhos do publico visitante, carioca e dos Estados, a extensão dos serviços municipaes e as suas grandes transformações".

O LADO SOCIAL

Reportando-se ao lado social do esplendido certame, disse o director de turismo:

"A vida social da Feira terá este anno uma attracção e um brilho invulgares. A "Pequena Cruzada", á qual cedi o restaurante e o "dancing", dirigida por um conjunto de figuras femininas de alta benemerencia, presidido pela exma. sra. Darcy Vargas, organizará as mais elegantes e movimentadas festividades. O Parque de Diversões, em virtude do contrato pelo qual o prefeito Henrique Dodsworth tornou obrigatoria a renovação dos apparelhos, constituirá uma especie de recinto encantado para as crianças de 8 a 80 annos, como são definidos todos os que se divertem sem distincção de edade".

REMODELADO TOTALMENTE O PARQUE DE DIVERSÕES

Tem ainda este anno a Feira de Amostras, para maior animação, o gigantesco parque de diversões accrescido de sete novos divertimentos, dentre os quaes se destacam a "montanha russa", com um kilometro de percurso, e o "avião escola", que, sem duvida, será um motivo de forte attracção para a gurysada.

EXITO SEM PRECEDENTES

Com tantos motivos de agrado, a Feira de Amostras de 1938 marcará, indubitavelmente, mais uma victoria para a administração modelar e correcta do dr. Henrique Dodsworth, illustre prefeito da cidade e o supremo supervisionador de toda a estructura do importante certame.

EXPOSIÇÃO DE ARTES GRAPHICAS ORGANIZADA PELA U. T. L. J.

A exposição de Artes Graphicas e a Evolução da Imprensa no Brasil, organizada pela U. T. L. J., apresentando varios jornaes mais antigos do Brasil e algumas figuras de fundadores do jornalismo, constituirá um acontecimento inedito para a historia do nosso jornalismo.

O Pavilhão do Livro e do Jornal, installado por iniciativa do nosso collega Lauro Alves de Souza, presidente da União dos Trabalhadores do Livro e do Jornal (Syndicato de classe) fará uma rica demonstração do progresso de nossa imprensa e da Arte Graphica no Brasil.

OS COOPERADORES DO GRANDE CERTAME

A XI Feira Internacional de Amostras, que será inaugurada amanhã, pelo chefe da Nação, teve esse anno a cooperação valiosa do sr. Alfredo Pessôa, subdirector de Turismo da Municipalidade, que ao lado do dynamico director Georgino Avelino desenvolveu apreciavel actividade na organização do grande certame.

Por iniciativa do prefeito Dodsworth, os srs. Georgino Avelino e Alfredo Pessôa conseguiram localizar no recinto da Feira de Amostras, cerca de 15 stands de diversas instituições de caridade, que ali proporcionarão aos visitantes da grande Feira de Amostras de 1938, as mais lindas e encantadoras festas.

UNGUENTO
DE EPHEDRINA COMPOSTO
PRODUCTO 666
Infallivel nos resfriados das crianças e adultos, catharro nasal, dores de cabeça e nevralgias.

O Collegio Arbitral do Chaco Entregou o Laudo Final

(Conclusão da 1ª pag.)

rognon e dr. Manoel Bianchi, representando sua excellencia o dr. Arturo Alessandri, presidente da Republica do Chile; embaixador sr. Spruille Braden, representando sua excellencia o sr. Franklin D. Roosevelt, presidente dos Estados Unidos da America; embaixador dr. Felippe Barreda y Laos e ministro Lins Fernan Cisneros, representando sua excellencia o general Oscar R. Benavides, presidente da Republica do Perú; embaixador Eugenio Martinez Thedy, representando sua excellencia o general Alfredo Baldomir, presidente da Republica Oriental do Uruguay:

Considerando que o Tratado de Paz, Amizade e Limites, assignado sob os auspicios da Conferencia da Paz, em Buenos Aires, a 21 de julho de 1938, pelos representantes da Bolivia e Paraguay, e ratificados de accordo com o artigo 11, dispõe o seguinte:

"Artigo 2 — A linha divisoria no Chaco, entre a Bolivia e o Paraguay (Paraguay-Bolivia) será a determinada pelos presidentes das Republicas da Argentina, Chile, Estados Unidos da America, Estados Unidos do Brasil, Perú e Uruguay, na sua qualidade de arbitros, os quaes, com a equidade com que agem "pro aequo et bono", darão o seu laudo arbitral de accordo com as seguintes clausulas: A. O laudo arbitral fixará a linha divisoria septentrional no Chaco, na zona comprehendida entre a linha da Conferencia da Paz, apresentada a 27 de maio de 1938, e a linha da contra-proposta paraguaya, apresentada á consideração da Conferencia da Paz a 24 de junho de 1938, do Meridiano do Forte 27 de Novembro, isto é, approximadamente o Meridiano de 61 gráos e 55 minutos a oéste de Greenwhich, para o limite leste da zona, excluindo o littoral no Rio Paraguay, ao sul da embocadura do Rio Otuquis ou Negro.

B. O laudo arbitral fixará egualmente a linha divisora do Chaco entre o Rio Pilcomayo e a intersecção do Meridiano do Forte 27 de Novembro, isto é, approximadamente 61 graus e 55 minutos a oeste de Greenwich, com a linha septentrional do laudo referido no paragrapho anterior.

C. A dita linha rumará para o Rio Pilcomayo, não mais a leste do que Pozo Hondo, nem mais a oeste do que um ponto sobre a linha, o qual, partindo de Dorbigny, foi fixado pela Commissão Militar Neutra como o ponto intermedio do maximo de posições attingidas pelos exercitos belligerantes, por occasião da suspensão das hostilidades a 14 de junho de 1935.

Artigo 3 — Os arbitros pronunciarão o laudo, tendo ouvido as partes e de accordo com o seu leal conhecimento e comprehensão, tomando em consideração a experiencia accumulada pela Conferencia da Paz e o parecer dos consultores militares dessa organização.

Os presidentes das Republicas mencionadas no artigo 2 terão a faculdade de pronunciar o laudo directamente ou por meio de plenipotenciarios delegados.

Considerando ainda que: — Os seis presidentes a quem o Paraguay e a Bolivia solicitaram agir como arbitros, aceitaram esta incumbencia e, usando dos direitos que lhes confere o artigo 3 acima referido do tratado de paz, amizade e fronteiras, delegaram as suas funcções de arbitros aos plenipotenciarios acima mencionados;

Pelo art. 2 do tratado de paz, amizade e fronteiras acima referido, o Paraguay e a Bolivia estabeleceram que o laudo será por equidade, agindo os arbitros "ex aequo et bono";

As partes, de accordo com o previsto no art. 3 do dito tratado, foram ouvidas em audiencia especial, na qual cada uma apresentou um memorial acompanhado de farta documentação;

A commissão consultiva militar que fez o levantamento aerophotometrico e inspeccionou o territorio nas zonas indicadas pelo tratado de 21 de julho de 1938, apresentou o respectivo relatorio.

Além de tudo, os arbitros tomaram em consideração os antecedentes colligidos pela Conferencia da Paz, e bem assim as necessidades das partes com relação á segurança mutua e ás condições impostas pela sua situação geographica e economica;

O exame destes antecedentes e das opiniões dos conselheiros militares convenceram os arbitros de que, dentro das zonas submettidas á arbitragem, a linha abaixo descripta é equitativa;

Resolvem os plenipotenciarios abaixo assignados, agindo em nome dos presidentes das republicas da Argentina, do Brasil, do Chile, dos Estados Unidos da America, do Perú, e do Uruguay, por unanimidade, redigir o seguinte Laudo:

A Embaixada Universitaria de Pernambuco irá a Buenos Aires

EM PROPAGANDA DA CULTURA ATRAVE'S DA PALAVRA E DA MUSICA

Após visitar os Estados de Alagoas, Sergipe, Bahia, E. Santo, Minas e São Paulo, a Embaixada Universitaria de Pernambuco está realizando audições, visitas e discursos, obtendo successo.

Aqui realizará, sexta-feira, 14, na Hora do Brasil, uma audição, fazendo, nesta occasião, uma saudação á mocidade brasileira, o presidente da embaixada, sr. Antonio Costa.

O programma está assim organizado: 1ª saudação.

2a parte — Musica — Castro Ferreira ao violino e João Evangelista, ao piano, executarão na Hora do Brasil o seguinte programma:

Libiesfreud, Kreisler; Ave-Maria, Schubert; Sapateado, Saragate; Valsa Triste, Sibelius; Zingaresca, Saragate.

— A embaixada demorar-se-á alguns dias no Rio, seguindo após com destino a Buenos Aires, em viagem de intercambio e propaganda.

São seus componentes: Bel. Antonio Costa, presidente; acad. Mozart Torres, secretario; acd. Astro Ferreira, violinista; acad. João Evangelista, pianista e Eumenes Teixeira, publicidade.

França e Inglaterra Decididas a Apressar a Terminação da Guerra Hespanhola

(Conclusão da 1ª pag.)

que o mesmo programma seja adoptado como base para a retirada completa de todos os estrangeiros, ao invés de outro plano de desmobilização unilateral de brigadas estrangeiras de voluntarios.

A missão nacionalista de Paris annunciou hoje que a despeito da promessa do sr. Negrin á Liga das Nações, no sentido do desmobilizar as brigadas apenas deixaram na Hespanha republicana contingentes de estrangeiros feridos e doentes, isso devido em grande parte á recusa da França a permittir que os licenciados atravessassem a fronteira, segundo allegam as autoridades de Barcelona.

O governo de Burgos annuncia, que dos 14.743 prisioneiros republicanos feitos até agora na frente do Ebro, cerca de 8.000 são estrangeiros.

As autoridades nacionalistas manifestaram a opinião de que algumas forças estrangeiras foram transferidas da Catalunha para a frente de Madrid, onde foi criada hoje a sexta brigada internacional.

A missão calcula em 50 000 o numero de estrangeiros que servem com os republicanos, dos quaes entre 5.000 e 6.000 em cada uma das seis brigadas internacionaes, mais entre 10.000 e 15.000 homens destinados a preencher os claros das reservas, particularmente os combatentes treinados nos campos proximos a Albacete e mais dez mil soldados estrangeiros especializados, empregados na aviação, artilharia, tanks e baterias anti aereas.

As noticias que circularam nesses ultimos dias a respeito da possibilidade do governo francez alterar sua politica com relação á Hespanha, reconhecendo o governo nacionalista e retirando seu embaixador em Barcelona, o sr. Negrin enviou instrucções ao embaixador em Paris sr. Pascual no sentido de pedir esclarecimento ao Quai d'Orsay. O sr. Pascual conferenciou hoje demoradamente com o ministro das Relações Exteriores sr. Bonnet, e em seguida communicou a Barcelona as declarações do chefe da chancellaria franceza, que affirmou estarem a França e a Inglaterra decididas a apressar a terminação da guerra hespanhola e que não se sentiam inclinadas a desviar-se da estricta execução da politica de não intervenção. — (U. P.)

Os Cadetes Encerraram Hontem as Manobras

Desfilarão na cidade de Bello Horizonte amanhã, regressando depois ao Rio

ESPERADO, HOJE, NA CAPITAL MINEIRA, O GENERAL EURICO GASPAR DUTRA

Dois aspectos das manobras

BELLO HORIZONTE, 10 — Os cadetes da Escola Militar encerraram hoje, pela madrugada, as monbras. Hontem notou-se um grande progresso nas operações. Funccionaram com intensidade as metralhadoras, as peças de artilharia, os F. M., etc., enchendo de ruido e de écos espectaculares a região onde se desenvolvem as manobras. Com o desenvolvimento dessas operações, a Escola Militar mais se aproximou de Bello Horizonte. Tendo partido da região de Morro Grande-Morro Vermelho, attingiu, depois de uma série de incidentes, as alturas para dominar o campo de Agua Branca, já quasi nas orlas da cidade.

Os cadetes fizeram a sua marcha através dos campos, numa região muito dobrada e tendo que vencer innumeros incidentes tacticos ideados pela direcção das Manobras, taes como barragens de metralhadoras, bombardeios de artilharia, bombardeios aéreos, zonas infectadas de gazes asphyxiantes, etc. Tendo avançado cerca de 4 kilometros nos trabalhos de estabelecimento de contacto com o inimigo, os cadetes prepararam o ataque. Essa preparação consistiu na coordenação de acção das differentes armes, sobretudo da artilharia e infantaria. Esta phase foi de grande importancia.

Preparado o ataque, as tropas já se encontravam cerca de seis kilometros da Gameleira, méta final das operações. Ali os exercicios foram encerrados. — (A. N.).

O MINISTRO DA GUERRA VAE ASSISTIR A'S MANOBRAS

BELLO HORIZONTE, 10 — E' esperado amanhã, aqui, o general Eurico Gaspar Dutra. S. excia. vem assistir ás manobras dos cadetes.

Acompanham o ministro da Guerra o general Góes Monteiro, chefe do Estado Maior do Exercito, e os generaes Emilio Lucio Esteves, director de Engenharia e Estevam Leitão de Carvalho, 1º sub-chefe do Estado Maior do Exercito. Virão ainda na comitiva do ministro da Guerra o major Affonso de Carvalho e 1º tenente Gentil de Castro, do gabinete do ministro; major José Alves de Magalhães, capitães Orlando Eduardo da Silva e Lourenço Colucci; 1º tenente Ramiro Gonçalves, do Estado Maior do Exercito e capitão Nairo Villanova Madeira, ajudante de ordens do director de Engenharia.

Na capital mineira, deverão reunir-se á comitiva ministerial os generaes Mauricio Cardoso, commandante da 4ª Região Militar; José Antonio Coelho Netto, commandante de infantaria, da 4ª Divisão; Pedro Cavalcanti de Albuquerque, inspector geral do Ensino do Exercito e Mario Pinto Guedes, commandante da Escola Militar os quaes se farão acompanhar de seus estados-maiores. — (A. N.).

A GRANDE PARADA DE AMANHÃ

BELLO HORIZONTE, 10 — Os cadetes estão se preparando para a grande parada que realizarão na quarta-feira. A partir de amanhã, os cadetes poderão receber visitas. Após o desfile os alumnos da Escola Militar regressarão ao Rio. — (A. N.).

AS OITO BANDEIRAS HISTORICAS

BELLO HORIZONTE, 10 — Os cadetes desfilarão na quarta-feira, sob o commando do tenente-coronel Lima Camara.

Marcharão até o Palacio da Liberdade. A Escola Militar, com 750 cadetes, formará com os seus uniformes de parada e estandarte escolar. O desfile terminará, depois de passar pela Avenida Brasil, na Avenida Affonso Penna, desfazendo-se o destacamento na Praça Sete de Setembro, onde as armas montadas regressarão por seus proprios meios á Gameleira, onde acantonarão.

Detalhe interessante da parada será a conducção de oito bandeiras historicas, além do pavilhão nacional, trazendo a condecoração da "Ordem do Merito Militar". Essas bandeiras, que se referem a varios periodos e factos historicos da nacionalidade, foram offerecidas recentemente, á Escola e serão exhibidas pela primeira vez pelo Corpo de Cadetes.

Na quarta-feira, no campo da Setima Exposição, na Gameleira, onde estão acantonados os officiaes e o Destacamento Escolar em manobras, serão realizadas diversas demonstrações pelo Corpo de Cadetes. — (A. N.).

O ATAQUE FINAL

BELLO HORIZONTE, 10 — Hoje, pela madrugada, as manobras dos alumnos da Escola Militar prosseguiram. Os cadetes continuam gosando magnifica saude.

Cerca de 4 horas foi deflagrado o ataque final, na região da Fazenda dos Carneiros e José Camargo, na altura de Jardinopolis. Essa manobra comprehendeu toda a parte da manhã terminando ás 15 horas, com a entrada das tropas no recinto da Exposição Pecuaria.

Realizou-se então uma ceremonia interessante. Os commandantes de cada arma apresentaram um relatorio suscinto de suas actividades. Seguiu-se com a palavra o director do ensino. O general commandante da Escola Militar fez, finalmente, uma apreciação dos trabalhos executados durante todas as manobras. Terminaram ahi virtualmente os exercicios do Corpo de Cadetes. — (A. N.).

A Imprensa Franceza Alarmada Com o Discurso de Hitler

(Conclusão da 1ª pag.)

longe o dia em que a Inglaterra e a França sejam convidadas a adoptar um regime favoravel a Hitler e a eliminar os politicos que criam difficuldades a seus planos, pondo á frente dos negocios dos dois paizes homens como Seyss Inquart e Henlein".

"L'Ordre" declara: "Se compararmos esse discurso com os pronunciados no decorrer da semana passada em Paris e Londres, podemos concluir que a despeito da reconciliação de Munich ainda estamos longe de falar a mesma linguagem nos paizes democraticos e nos Estados totalitarios".

"Le Jour" diz: "Não podemos por mais tempo ter duvidas sobre a qualidade deste discurso. Elle contém ameaças sem exemplo na historia. A França foi forçada a abandonar odiosamente um pequeno povo que foi esmagado. A França sentirá sua perda". A despeito de não fazer o sr. Hitler qualquer referencia á Lorena, os francezes mostram-se aborrecidos pela inesperada intensificação da propaganda separatista desenvolvida nas ultimas semanas, nessa provincia, acompanhada de constante e vigorosa campanha anti-semita.

A imprensa franceza refere-se amplamente ao acolhimento favoravel que teve na Allemanha uma subscripção destinada a levantar os fundos necessarios para a propaganda em prol da volta da Alsacia e da Lorena ao Reich. — (U. P.).

Está no Rio um notavel botanico inglez

Pelo "Higland Brigade", apportado a esta capital hontem, chegou o sr. John Scoot Lennore Gilmour, notavel botanico inglez que vem ao Brasil participar da Reunião de Botanica que aqui está se realizando, por convite especial do Ministerio da Agricultura.

LIQUIDO
ANTI-FEBRIL
PRODUCTO 666
Corta impaludismo em 3 dias
Resfriados em 1 dia

Novo Impasse nas Negociações Anglo - Italianas

A SUSPENSÃO VIRTUAL DAS CONVERSAÇÕES AFASTA, QUANDO PARECIA PROXIMA, A SOLUÇÃO DA QUESTÃO DO MEDITERRANEO

Os britannicos não concordam com a "retirada substancial" de voluntarios ordenada pelo sr. Mussolini

ROMA, 10 — Por G. STEWART BROWN, correspondente da United Press. — As negociações anglo-italianas tendentes a pôr em vigor o pacto de amizade do Mediterraneo pareciam, esta noite, novamente em impasse, em consequencia de italianos e britannicos não terem chegado a accordo sobre o ponto referente á "retirada substancial" de voluntarios que combatem na Hespanha. O sr. Mussolini, tendo ordenado o regresso de dez mil camisas negras sem para tanto esperar a applicação do systema de não intervenção, diz que a Italia nada mais fará até que outros paizes sigam esse exemplo.

Embora apreciando o gesto unilateral do sr. Mussolini os circulos britannicos desta capital não consideram que a retirada de dez mil homens feita pelo Duce seja bastante para habilitar o sr. Chamberlain a pedir ao Parlamento a ratificação do pacto anglo-italiano. Nutrindo, embora, a esperança de que o sr. Mussolini possa alterar esse ponto de vista, os britannicos continuam a trabalhar, em primeiro logar para apressar a applicação do plano de retirada de voluntarios elaborado pelo Comité de Não Intervenção e, em segundo, para conseguir tréguas ou um accordo entre as duas facções em luta na Hespanha.

Ao que se noticia, os britannicos têm a impressão de ser mais facil fazer a mediação para o estabelecimento de tréguas ou de um accordo entre as duas partes hespanholas, do que persuadir as potencias intervencionistas a deixarem de intervir na guerra hespanhola.

No interim, as relações franco-italianas acham-se toldadas por nuvens ameaçadoras. O sr. Gayda ataca, hoje á noite, violentamente, uma certa parte da opinião publica franceza por ter deixado de reconhecer ao sr. Mussolini, na forma devida, a actuação que teve para preservar a paz na Europa.

Em vista da suspensão virtual das conversações anglo-italianas e de terem recomeçado as polemicas entre francezes e italianos, receiam os observadores que as perspectivas notadas na semana passada de um proximo accordo geral para solucionar a questão do Mediterraneo estejam desapparecendo rapidamente.

O Cardeal Innitzer Espera Conferenciar Pessoalmente Com Hitler

(Conclusão da 1ª pag.)

assumir compromissos com os novos dominantes do paiz que outrora foi a Austria, afim de prover ao bem espiritual da egreja confiado aos seus cuidados pastoraes.

A carta que elle escreveu ao commissario do Reich, sr. Josef Buerker, logo depois do "anschluss", terminando com a saudação "Heil Hitler", e o manifesto que elle e outros bispos austriacos publicaram saudando o advento do Nazismo, foram interpretados por muitos catholicos como uma capitulação e uma traição, e por muitos observadores neutros como um opportunismo sem escrupulo.

Não se chegou a saber, então, qual era o verdadeiro programma do cardeal-arcebispo. O que é facto é que, depois do seu violento sermão de sexta-feira á noite e das lamentaveis desordens de sabbado, todos os catholicos que tiveram noticia dos acontecimentos, ao que parece, voltam a considerar o cardeal como seu guia.

A sua popularidade augmentou ainda nos ultimos dias pelo facto de ser divulgado que elle é sudete-allemão, tendo nascido na cidade de Weipert. Seu pae chamou-se Wilhelm Innitzer e era fabricante de tecidos. Fez seus primeiros estudos em Kaaden, transferindo-se depois para a Universidade de Vienna, onde foi ordenado sacerdote em 1902 e diplomado em Theologia em 1906. Professor da Faculdade Theologica da Universidade, foi depois seu decão e reitor.

Em 1930 fez parte do governo austriaco, sendo-lhe confiada a pasta do Bem-estar Social. Elevado a arcebispo de Vienna em Setembro de 1932, recebeu o chapéo cardinalicio em 1933.

Os circulos catholicos romanos prevêem o reavivamento da religião em toda a Austria, como consequencia dos disturbios nazistas em que foram queimados um crucifixo, livros de oração e um quadro da Virgem Maria.

Já hontem, como primeiro indicio da reacção favoravel, augmentou extraordinariamente a assistencia aos serviços religiosos em todas as egrejas desta capital.

Acredita-se que outro signal do renascimento religioso será o augmento de alumnos nas escolas em que se ministra educação catholica.

Ha uma semana, o governo decretou que a educação religiosa deixava de ser obrigatoria, passando a facultativa.

Hontem, em todos os templos da archidiocese foi lida uma circular do cardeal Innitzer appellando para os paes catholicos no sentido de enviar seus filhos aos estabelecimentos de ensino em que se proporciona educação religiosa.

Hontem pela manhã, o cardeal-arcebispo poude celebrar missa na Cathedral de Santo Estevão, sob as vistas da policia. O acto foi a mais tocante cerimonia de toda a sua carreira de sacerdote. Varios fieis choravam. Um dos padres assistentes desmaiou, sendo removido do templo.

A' noite, depois dos serviços religiosos, uma centena de membros da Juventude Hitleriana, uniformizados, precedida de porta-bandeiras e de um corpo de tambores entrou na Praça de Santo Estevão, em fila dupla, desfilando em frente á Cathedral e ao palacio do arcebispo ao som de canções patrioticas.

Outros membros da mesma organização, em trajes civis, reuniram-se nas immediações do palacio do cardeal, gritando: "Ao campo de concentração!".

A policia, entretanto, impediu qualquer disturbio, dispersando as turbas. Foi preso um dos manifestantes que gritava: "Innitzer é um porco!".

O Departamento de Imprensa insiste em declarar que o cardeal não se encontra detido; porém, apenas guardado afim de impedir novas perturbações da ordem.

O secretario do cardeal, monsenhor dr. Jakob Weinbacker, sabe-se agora, foi a primeira pessoa de que os assaltantes do palacio se apoderaram, por occasião dos disturbios de sabbado. Tentaram atiral-o pela janella; mas o sacerdote defendeu-se valentemente, agarrando-se ao gradil da janella, tendo ficado com as mãos feridas. Menos afortunado foi o padre Johann Kravenik, da Cathedral de Santo Estevão, com 60 annos de edade.

Um grupo de assaltantes arrombou a machadadas a porta do aposento em que se encontrava o sacerdote e atirou-o para o pateo interno, tendo elle caido sobre um montão de lixo e removido para o hospital com as duas pernas partidas. Soube-se á ultima hora, que é grave o seu estado e quasi desesperador. (U. P.)

BERLIM, 10 — Fontes autorizadas informam que o sr. Hitler se mostrou bastante aborrecido quando recebeu as noticias dos disturbios de Vienna, determinando a abertura de rigoroso inquerito e consequente punição severa para os promotores das desordens. Acredita-se que o governo fará uma declaração para esclarecer a sua attitude e remover a intranquillidade dos catholicos, que receiam ser o caso de Vienna o preludio da renovação do antagonismo entre a Igreja e o Partido Nazista. — (U. P.)

BEBAM CAFE' GLOBO O melhor e o mais saboroso
BOM ATE' A ULTIMA GOTTA!!!
Guardem as capas que têm valor.

Noticias do Estado do Rio

O CASO FARAH

No processo de syndicancias para apurar a actuação do delegado Anuar Farah, em Petropolis, o commandante Ernani do Amaral, interventor Federal no Estado do Rio, proferiu o seguinte despacho:

"Em vista das conclusões deste inquerito, determino a demissão, a bem do serviço publico, do escrivão José de Araujo Sertã, do carcereiro Alexandre José Silva e dos investigadores Rivadavia Reis e Matheus Lagreca; determine-se ao chefe de Policia a dispensa dos commissionarios Jorge Chedite e Olavo Guimarães de Paula, da Delegacia de Petropolis, bem como ao commandante da Força Militar a exclusão do soldado Amaro Gomes. Remetta-se este processo ao secretario do Interior e Justiça para que mande proceder como de direito contra os culpados. Determine-se tambem o proseguimento dos inqueritos paralysados na Delegacia de Petropolis, assim como providencie o que fôr necessario á boa ordem e á moralidade da administração policial. Tendo em vista a actuação do advogado Aldo Gabirobertz prohiba-se a sua entrada em todas as dependencias da 6.ª Região Policial".

APPLAUSOS A' ENTREVISTA DO INTERVENTOR

A entrevista recentemente concedida pelo interventor Ernani do Amaral ao "Jornal do Brasil" vem merecendo, pela excellencia dos seus conceitos e pela superior contextura do programma governamental nella exposto, a mais ampla repercursão, tendo o chefe do executivo estadual recebido por esse motivo, innumeros telegrammas de congratulações. Assim é que, entre outros, foram endereçados ao commandante Ernani do Amaral, os seguintes:

"Tomando conhecimento através entrevista Jornal do Brasil planos de acção governo vossencia sentido melhoria ampliação rêde rodoviaria fluminense bem como outras iniciativas natureza turistica, pedimos aceitar nossas vivas felicitações opportunas acertadas medidas bem reflectem conhecimento novos problemas administração esse Estado que vossencia procura contar inteiramente cooperação desinteressada nossa instituição obra patriotica desenvolvimento turismo para o qual terra fluminense offerece excepcionaes possibilidades. Attenciosas saudações. **Juvenal Murtinho Nobre,** presidente Touring Club do Brasil".

"Applaudindo sua ultima entrevista Jornal do Brasil estou certo nosso Estado brevemente reassumirá seu antigo prestigio grandeza.

O abastecimento dagua de Cabo Frio, São Pedro da Aldeia, será maior beneficio prestado seu governo. Sou daquelle recanto aspero. Espero confiante na sua realização Estado Novo estabelecido Constituição 10 novembro fixando real administração publica veiu prestar inestimaveis serviços nosso amado Brasil. Saudações cordeaes. **João Torres,** secretario do Internato Collegio Pedro II".

"Interpretando o jubilo do povo cabofriense em face entrevista concedida por v. exa. ao Jornal do Brasil sobre melhoramentos que muito interessam a este municipio, venho em meu nome, e deste mesmo povo congratular-me com v. exa. por tão justas aspirações. Attenciosas saudações. **Adolpho Beranger Junior,** prefeito de Cabo Frio".

"Bastante satisfeita, leitura vossa entrevista publicada "Diario Official" hontem, relativa inicio construcção estrada de rodagem Nictheroy-Campos, passando Cabo Frio, construcção hotel e abastecimento dagua, vimos com maximo respeito apresentar v. exa. nossos sinceros agradecimentos votos felicidade pessoal e de prosperidade nosso Estado patrioticamente dirigido v. exa. Beranger & Cia.

"Como presidente do Consorcio dos Salineiros Cabo Frio congratulo-me v. exa. pelas perspectivas de grande progresso que defluem da entrevista dada v. exa. Jornal do Brasil. Entre grandiosos melhoramentos uma vez effectivados levarão municipios portos do progresso cumpre-nos appellar v. exa. sentido cercar industria salineira garantias para que a faça uma das mais florescentes do paiz. Cordeaes saudações. **Joaquim Nogueira**".

O DIRECTOR DE TURISMO EM VISITA A SAQUAREMA

Em companhia do prefeito Euclydes do Amaral, esteve domingo, em demorada visita a Saquarema, o dr. Danton Jobim, director geral do Departamento de Propaganda e Turismo.

Quando na Prefeitura Municipal, foi o dr. Danton Jobim procurado por uma commissão de moradores locaes, que solicitou a s. s. intercedesse juntamente com o prefeito Euclydes do Amaral, junto ao governo do Estado, no sentido de serem effectuados no municipio os melhoramentos de que actualmente necessita.

FOMENTANDO O TURISMO EM CABO FRIO

CABO FRIO, 7 (D. P. T.) — O prefeito municipal, Adolpho Geranger Junior, baixou uma resolução isentando do imposto predial, pelo espaço de 5 annos, todos os predios de valor locativo de 50$000 a 200$000 no minimo, que forem construidos por particulares, companhias ou emprezas. A mesma resolução isenta, egualmente, daquelle imposto e pelo prazo de 10 annos, os hoteis balnearios que tenham, no minimo, 30 quartos, e os theatros e casinos que se edificarem nesta cidade. Ficam, entretanto essas construcções sujeitas ás taxas sanitarias, de consumo dagua e outras que venham a ser criadas.

PROHIBIDO O TRANSITO DE VEHICULOS ENTRE VENDA DAS PEDRAS E MURI

O Departamento de Engenharia do Estado do Rio está realizando serviços de consolidação do leito e reparos em varias pontes da Estrada Tronco Norte Fluminense. Em consequencia, foi prohibido o transito de auto-caminhões na alludida rodovia, no trecho — Venda das Pedras-Muri, até o dia 15 de novembro proximo.

A 3ª EXPOSIÇÃO DE MILHO DA SOCIEDADE F. DE AGRICULTURA

Adiada a sua inauguração

A directoria do Departamento da Agricultura do Estado e a da Sociedade Fluminense de Agricultura e Industrias Ruraes resolveram fixar, definitivamente para o dia 26 de novembro, a inauguração da 5ª Exposição de Milho, a qual terá lugar no recinto do Horto Botanico, á Alameda São Bôaventura, em Nictheroy.

Essa providencia se tornou imperiosa em virtude da data anteriormente fixada — 12 de outubro — ter sido tambem designada para a inauguração da Feira Internacional de Amostras do Rio de Janeiro, na qual o Estado do Rio será condignamente representado.

VAO LECIONAR NOS PARQUES INFANTIS

Um curso de Educadoras Sociaes

Acha-se aberta, até o dia 24 do corrente, no Departamento de Saude Publica do Estado do Rio, a inscripção para o "Curso de Educadoras Sociaes".

As candidatas deverão apresentar diploma de professora, expedido pelas Escolas Normaes do Estado e escolas a ellas equiparadas; attestado de vaccinação anti-variolica; certidão de idade, provando serem menores de trinta annos e carteira de identidade.

Encerrada a inscripção, far-se-á uma selecção das candidatas, attendendo-se á capacidade mental e á hygidez de cada uma das inscriptas, organizando-se, em seguida, um grupo de trinta alumnas que constituirá a turma com direito a fazer o alludido curso.

As candidatas que forem classificadas, serão immediatamente aproveitadas pelo Governo do Estado, para exercer suas actividades nos Parques Infantis, á medida que forem criados.

CRESCE A ARRECADAÇÃO DE MIRACEMA

MIRACEMA, 9 (D. P. T.) — A situação financeira e economica de Miracema melhora consideravelmente. Basta ver-se o accrescimo das rendas, tanto da Prefeitura Municipal quanto da Collectoria Estadual. A Prefeitura Municipal já arrecadou até hoje a quantia de 213:009$800. O orçamento é para 175 contos de réis. O "superavit" é, pois, de 38:009$800. Sobre a arrecadação de todo o exercicio de 1937, que foi de 168:636$100, ha um augmento de 44:373$700. E é curioso notar-se que os impostos não foram augmentados e que grande parte da Divida Activa ainda não foi arrecadada. O grande plano de obras criado pelo prefeito Altivo Linhares está sendo realizado sem interrupções: as ruas estão sendo calçadas, já foi terminado o abastecimento d'agua do Paraizo do Tobias, 2º districto; está sendo restabelecido o serviço de agua do municipio, na séde; as estradas estão em optimas condições de conserva; já tiveram inicio as construcções do Grupo Escolar do Paraizo e da Escola de Areias; os pagamentos estão todos em dia, já foram pagos 10 contos da Divida Passiva e o saldo nos bancos e em caixa é de 60:604$600. E' de se crer que a arrecadação da Prefeitura attingirá a quantia de 230 contos, ficando Miracema, assim, á frente de 25 municipios fluminenses em arrecadação municipal.

MOVIMENTO COOPERATIVISTA

MIRACEMA, 9 (D. P. T.). — Será realizada a 11 do corrente, nesta cidade, no salão do Cinema 15, ás 14 horas, uma reunião de lavradores deste municipio, sob a presidencia do technico agricola, dr. Serpa Duarte, para o fim de ser escolhida a commissão de lavradores que ficará encarregada da propaganda preparatoria para a fundação da Cooperativa Agricola do Municipio de Miracema, nos moldes do extraordinario empreendimento que já foi levado a effeito em Itaperuna. Reina grande enthusiasmo entre os lavradores pela effectivação desse desideratum da lavoura miracemense. O dr. Serpa Duarte é o coordenador do movimento cooperativista no Estado do Rio e conta com o apoio valioso e decisivo do governo do commandante Ernani do Amaral.

O HOSPITAL DE MIRACEMA QUER UMA SUBVENÇÃO DO ESTADO

MIRACEMA, 9 (D. P. T.) — O Hospital de Miracema, que sem favor vem prestando inestimaveis serviços a Miracema e á uma grande zona em redor do nosso municipio, tendo attendido no exercicio de 1937 a cerca de 71 efermos indigentes, gratuitamente, com grandes gastos por ter havido grande quantidade de operações custosas e difficeis, está pleiteando agora, e com justiça, uma subvenção, não só do governo federal como do governo estadual. As suas enfermarias, que possuem 21 leitos, estão sempre cheias de gente pobre, notadamente das classes laboriosas, da industria e da lavoura. Até aqui elle se tem mantido graças a um pequeno auxilio da Prefeitura local e a ajuda do povo miracemense. Apesar dessa boa vontade, não tem o Hospital recursos proprios para occorrer ás suas despesas permanentes e desenvolver os seus serviços. Por isso e com o apoio valioso e espontaneo do prefeito Altivo Linhares e do dr. Mario Alves.

ESCOLA DR. GUSTAVO ARMBRUST

MIRACEMA, 9 (D. P. T.) — A Escola Gustavo Armbrust, de Venda das Flores, 3º districto deste municipio, vae em franco progresso. O numero de alumnos já attinge a casa dos 50. E' nocturna e para operarios. Dirigi-a gratuitamente o sr. Americo Bravo, vice-presidente da Sub-Directoria da Cruzada Nacional de Educação em Venda das Flores. Nesse mister sagrado é elle auxiliado pelos outros membros da CNE local.

O aproveitamento dos alumnos é notavel. O mesmo phenomeno se verifica nas escolas da CNE em todo o municipio, as quaes já sommam 8.

O movimento da CNE em Miracema, em menos de um anno, foi formidavel. Muito contribuiu para isto o apoio que lhe emprestou, desde o inicio, o sr. prefeito Altivo Linhares, grande amigo da instrucção e magnifico administrador.

O DESMONTE DO MORRO DA PRAÇA DA REPUBLICA

Acha-se aberta no Departamento de Engenharia, até 24 do corrente mez, a concorrencia para execução do desmonte do morro situado á Praça da Republica, local onde, futuramente, será construido o edificio para a installação do Palacio do Governo e Secretarias de Estado.

Nessa praça só serão aceitas propostas para a realização do desmonte total do morro, formando terraplenas e rampas de accesso nas condições indicadas no desenho de projecto, o qual, com as demais especificações referentes ás obras, se acha á disposição dos interessados na Directoria Technica daquelle Departamento.

Deverá o proponente apresentar tois preços: um para metro cubico de material extraido e transportado á distancia maxima de 700 metros e outro para as distancias, compreendidas entre 700 e 1.400 metros. O volume do material a extrair e transportar será aproximadamente de 65.000 m3, classificado todo elle como rocha branda, sendo rejeitada qualquer outra classificação.

O prazo para execução da obra não poderá exceder de 10 mezes.

Almirante Conrad Kayser

Procedente de Pernambuco, chegou no domingo, á tarde, ao Rio de Janeiro, pelo hydro-avião da linha internacional da Pan American Airways, o almirante da Marinha neerlandeza Conrad C. Kayser, chefe da commissão hollandeza de limites da Guyana com o Brasil.

Em sua companhia chegou tambem o professor Gerald Stahel, da Secretaria de Agricultura da Guyana Hollandeza.

Na estação da Panair, no Aerodromo Santos Dumont, aguardavam a chegada dos illustres viajantes os representantes do Ministerio das Relações Exteriores e do prefeito do Districto Federal.

O HOMEM ASSASSINA O SEU ESTOMAGO

Elle o desarranja, fatiga e o enfraquece

Com bem poucas excepções, nós nascemos com um estomago são e normal. O homem tem pouco cuidado de seus orgãos, especialmente de seu estomago, até o dia em que . . . apparece o primeiro symptoma: uma pequena indigestão, uma sensação de azedume, uma " bolha " que sobe, somnolencia depois da comida, ou noites de insomnia. Todos estes malestares são occasionados por um excesso de acidez que abraza as paredes delicadas do estomago, podendo conduzir á gastralgia, á dyspepsia ou á ulceração. Um dia apercebe-se que estes males tornaram-se tão graves, que o estomago está " morto " ; elle o assassinou. Não foi a natureza, foi o homem — o assassino. Si tiverdes uma digestão dolorosa, tomai desde os primeiros incommodos uma pequena dose de pó ou duas ou trez tabletas de Magnesia Bisurada e as dores serão aliviadas rapidamente. A Magnesia Bisurada allivia porque protege as mucosas delicadas do estomago contra a acção irritante do excesso de acidez. A Magnesia Bisurada, neutralizando este excesso nefasto, faz prevenir todos os incommodos e torna a digestão sã e normal. Emfim, ella dá nova vida aos estomagos enfraquecidos pela negligencia.

DIGESTÃO ASSEGURADA com MAGNÉSIA BISURADA

Em todas as pharmacias, em pó e em tabletas.

Assistencia Judiciaria do DIARIO CARIOCA

Criada esta secção gratis para os seus leitores pobres sob a direcção do dr. Alvaro Conceição de Oliveira

O DIARIO CARIOCA, ao inaugurar a Assistencia Judiciaria para seus leitores, prestou mais um relevante serviço á sociedade defendendo os direitos dos que necessitam de Justiça. O successo e recompensa dessa nova secção encontramos nos agradecimentos que temos recebido. Continuaremos diariamente das 17 ás 18 horas a attender aos interessados.

SÃO LUIZ

SEXTA FEIRA

"A GRANDE ESTRELLA"

Martha EGGERTH

Uma nova Martha Eggerth, superando-se a si propria no seu maior trabalho para a téla num film alegre, musicado, com lindos quadros de revista e uma historia encantadora!

Bailados! Canções! Humorismo! Romance!

DANIELLE DARRIEUX · DOUGLAS FAIRBANKS, Jr.

MISCHA AUER · LOUIS HAYWARD

HELEN BRODERICK

em A Sensação de PARIS

A nova sensação internacional no seu film-estréa nos Estados Unidos! Uma alegrissima farça de uma linda parisiense em Nova York!

SEGUNDA-FEIRA

PALACIO

Gonorrhéa
Como preventivo 1 dragea
Como curativo 2 drageas
use OXYL VIRTUS
Rapido e infallivel

Cuidado com a côr das aguas

VINTE E QUATRO PESSOAS ESCAPARAM DE MORRER AFOGADAS NA PRAIA DAS VIRTUDES

Muito se tem fallado a respeito da côr das aguas da praia das Virtudes.

Com as obras do aeroporto e consecutivas dragagens, formou-se ali uma depressão na areia o que occasiona por vezes, terriveis sustos.

Naquella zona, a agua mais escura, avisa o banhista mais descuidado e os cartazes, chamam a attenção para tal.

Muitos porém, não dão o devido valor e tal aviso e, afoitamente, afastam-se da praia.

Entra então, em acção, o posto de "sauvatage".

VINTE E QUATRO PESSOAS EM RISCOS DE VIDA

Os funccionarios Vilgilio Fidelis da Silva e Manoel Barros Araujo, do Serviço de Salvamento da praia das Virtudes, muito trabalho tiveram no domingo.

Nada menos de vinte e quatro pessoas estiveram em risco de perder a vida, sendo salvas por aquelles funccionarios.

Felizmente nenhum caso grave se verificou e os imprudentes, após o susto e os soccorros de urgencia, retiraram-se.

São elles:

Odette de Castro Nunes, de 12 annos de edade, estudante, residente, á rua Marechal Floriano nº 136; Helena Gonçalves, com 14 annos de adade, estudante, moradora na Saude; Maria Elvira, de 22 annos de edade, casada, residente á rua Petropolis nº 37; Celina Ribeiro, com 17 annos de edade, solteira, residente á rua do Livramento nº 40; Manoel Gomes, commerciario, solteiro e morador á rua Senhor dos Passos nº 59; Arnaldo Rabello, de 18 annos, commerciario, morador á rua Marechal Floriano nº 100; Laurindo Pereira, com 20 annos de edade, solteiro, commerciario, morador á rua dos Arcos, 32; Roberto Medal, estudante, de 13 annos de edade e residente á Avenida Thomé de Souza nº 147; Maria Alves, estudante, com 12 annos de edade, moradora á rua da America nº 4; Antonio dos Santos, de 23 annos, solteiro, residente á rua Machado nº 24; Ataliba da Silva, com 37 annos de edade, casado, empregado publico, e morador á rua do Rezende nº 184; Manoel Araujo, solteiro, funccionario publico, com 20 annos de edade, residente á rua Thomaz Rabello nº 32; Athos Ferreira solteiro, de 14 annos de edade, morador á rua Cardoso nº 16; Alpha Schanwde, funccionaria publica, de 25 annos de edade, solteira e residente á rua São Bento nº 26; José Ferreira, de 29 annos de edade, solteiro, commerciario e morador a rua Marechal Floriano nº 19; Carmelita Azevedo, casada de 38 annos de edade, moradora á praça da Republica nº 114; Jacy Silveira, de 19 annos de edade, soldado do Grupo Escola; Walter da Silva, de 12 annos de edade, estudante, residente á rua Buenos Aires nº 14; Antonio da Silva Pinto, solteiro, com 20 annos de edade, commerciario e residente á rua do Rezende nº 108; João dos Santos, com 18 annos de edade, funccionario publico, solteiro, residente á rua do Senado nº 28; Octavio Silva, com 19 annos de edade, solteiro, commerciario, morador á rua Copacabana, 194; João Teixeira, solteiro, commerciario, de 19 annos de edade, residente á rua do Rosario, 125; e Renato Carneiro, com 17 annos de edade, commerciario, morador á rua da Gambôa nº 27.

Queria um terno novo para receber 40 contos

O LOUCO POZ EM POLVOROSA A AVENIDA MARECHAL FLORIANO

Cêdo ainda, o homem entrou na alfaiataria Oriente, estabelecida á rua Marechal Floriano, 131.

Queria um terno azul para substituir o surrado que trazia vestido.

Attendido por um dos empregados, o freguez experimentou a roupa e como estivesse satisfeito com o preço, 150$000, mandou que a embrulhassem.

Feito o pacote, o homem resolveu querer mais uma calça de flanella. O caixeiro tratou de servil-o promptamente.

Foi então, com surpresa geral que o estranho freguez passando a mão no embrulho, desatou a correr rua em fóra, perseguido pelos empregados e populares.

O investigador Silvino, que passava na occasião, prendeu-o e conduziu-o ao districto local onde verificou-se tratar-se de um louco fugido da Colonia de Psycopathas de Jacarepaguá.

Declarou chamar-se João Moura e disse ter feito aquillo porque tinha de receber 40 contos e precisava de uma roupa nova.

Um carro realmente DE LUXO que prima tambem pela Economia!

● Exclusividade do Ford, o motor V-8 é o ponto basico de sua economia. Eis a razão porque o Ford V-8 de Luxo é o unico carro que proporciona conforto, sumptuosidade e elegancia — com ECONOMIA. Se pensa, pois, em adquirir um carro de luxo, lembre-se de que o Ford V-8 de Luxo possue *todos* os predicados dos carros de alta classe: suavidade, distincção, modernismo, mas que, acima de tudo, é um carro economico de facto. Visite um Agente Ford e peça uma demonstração!

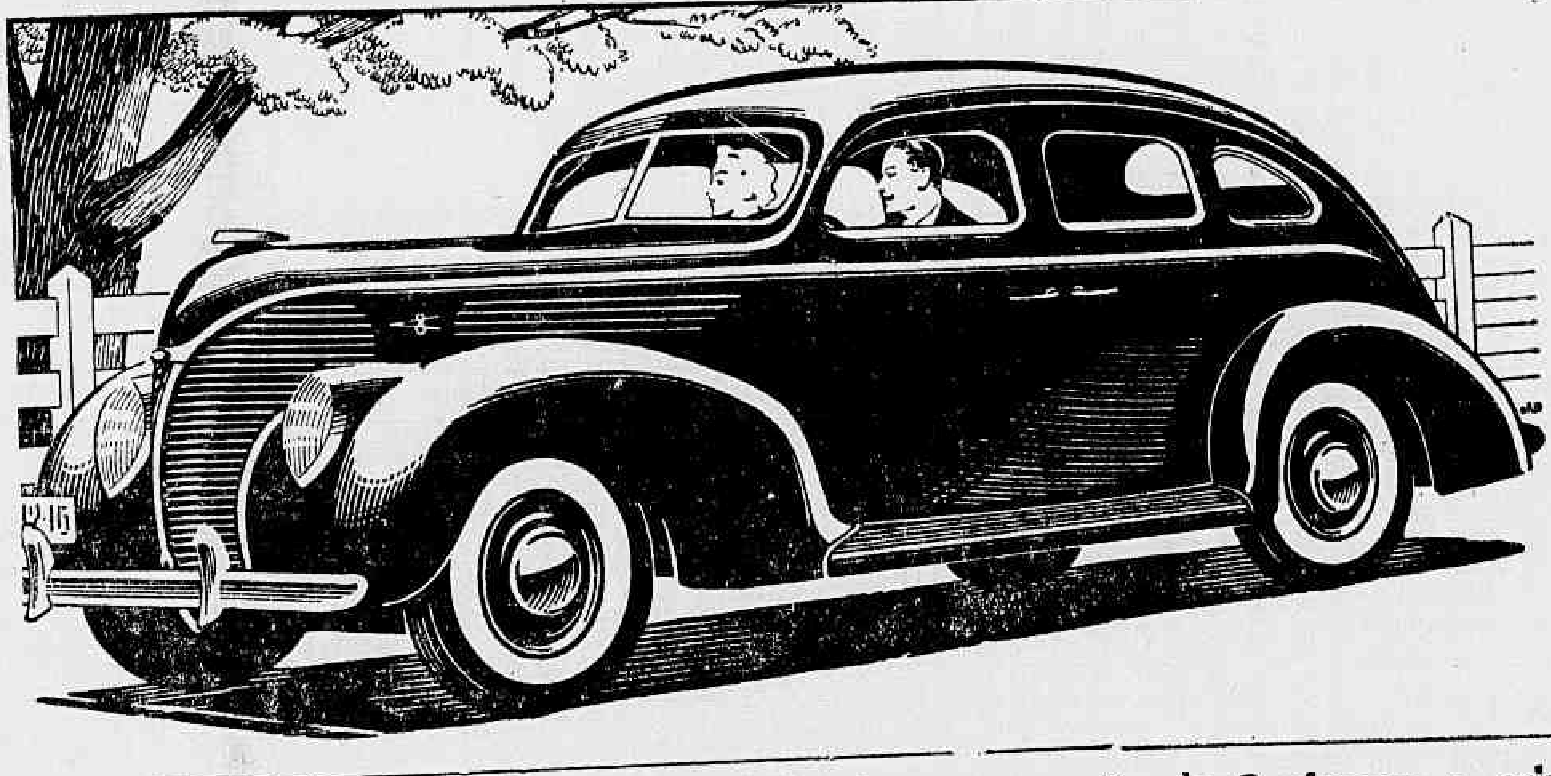

FORD V-8

Ensanguentado e Correndo Sobre os Telhados

MOVIMENTADA MANHÃ NA RUA DA ALFANDEGA

O centro da cidade foi violentamente abalada na manhã de hontem com a noticia de que um homem, ainda moço, plagiando o louco da Quinta Avenida de Nova York, atirara-se do alto de uma janella, na rua da Alfandega.

Logo, a pequena rua encheu-se de povo ansioso de presenciar o espectaculo.

O caso, entretanto, foi diverso do que se pensou primeiramente e com lances muito mais empolgantes.

O auxiliar de escriptorio da firma Spiller Jr., sita á rua acima nos ns. 139, 141, Ary Braz Maia, preso de estranha neurasthenia subiu á janella do 3º andar onde trabalhava na secção de embalagem e poz-se a passear pela platibanda.

Subito, tomando uma subita deliberação, o rapaz atirou-se ao espaço, emquanto um companheiro de trabalho tentava segural-o por uma perna.

Ary, errando o pulo, caiu sobre o telhado do predio nº 137 onde quebrou varias telhas.

Sangrando e com as vestes em farrapos, o tresloucado saiu a correr sobre os telhados dos predios ns. 135 e 133 e outros da rua Uruguayana, até desapparecer da vista dos circumstantes.

Soube-se mais tarde que saltara sobre uma arvore desta rua e fugira pela rua Buenos Aires.

O commissario Ezequiel do 8º districto esteve no local, tomando as providencias que o caso exigia.

Ary Braz Maia, reside á rua Aracaty, 30, em Ramos.

Neste local, foram collocados varios investigadores para detel-o.

Chocaram-se Cheios de Passageiros

VIOLENTA COLLISÃO DE VEHICULOS NA RUA SÃO LUIZ GONZAGA — DEZ FERIDOS — DAMNIFICADOS

A's ultimas horas da manhã de hontem, verificou-se na rua São Luiz Gonzaga um espectacular choque de vehiculos do qual resultou sairem feridas 10 pessoas felizmente sem gravidade.

O omnibus n. 888, ordem 94, da Viação Penha Ltda., chocou-se, violentamente, com o bonde tambem linha Penha n. 2.508, dirigido pelo motorneiro n. 5.604, ficando ambos bastante damnificados.

Populares, testemunhas do facto, solicitaram os soccorros da Assistencia.

Foram conduzidas para o posto central e ali medicadas, ás seguintes pessoas:

Reynaldo Moreira, operario, residente á estrada Vicente de Carvalho n. 1.442; Francisco de Paula Sant'Anna, recebedor da Light, morador á rua Bias Fortes n. 44-A; Maria da Conceição, casada, residente á rua Eça de Queiroz n. 43; Maria dos Reis, casada, moradora á avenida Nova York n. 43; Arnaldo Laranja, morador á Avenida dos Democraticos, 770; José Maria dos Santos, operario, rua Aracati, 24; Amorim Valerio, operario, residente á rua Uranos, 969; Romeu Dias da Rocha, operario, residente á avenida Suburbana, 175 e Virginia Gonçalves de Araujo, rua Joanna Fontoura, 25.

Ha tambem entre os feridos, uma senhora decentemente trajada, aparentando 30 annos de edade que não poude declarar sua identidade por se encontrar desfallecida.

Conforme declarações de algumas victimas a culpa do desastre cabe exclusivamente ao motorista do omnibus que descia aquella rua em excessiva velocidade.

Deve-se mais a gravidade do choque, ao facto de não ter o omnibus os freios em condições.

Tal foi a violencia da collisão que o bonde e o reboque descarrilaram.

O commissario Mello Moraes abriu inquerito sobre o facto e tratou da prisão do motorista culpado que fugiu.

Dr. Newton Motta

(Cirurgião do Hospital S. Francisco e da Caixa da City, Ex-Chefe dos Serviços de Gynecologia e Obstetricia da Benefic. Hespanhola)

OPERAÇÕES — DOENÇAS DE SENHORAS — PARTOS —

Consultorio:
Rua Ouvidor, 164-1, sala 4
Terças, quintas e sabbados — 2 ½ ás 4 —
Tel. 28-6263

Victima de Grosseira Pilheria o Sr. Almeida Rabello

Individuos inexcrupulosos, visando fins inconfessaveis, foram autores no sabbado de uma pilheria das mais grosseiras e que agora preoccupa a attenção das autoridades policiaes.

Varios jornaes desta capital inseriram noticias do passamento em São Paulo para onde embarcara no sabbado, do conhecido commerciante Almeida Rabello, facto este informado não se sabe ainda por quem.

Immediatamente a esposa daquelle senhor começou a receber telephonemas de pezames e solicitações a respeito do enterro, telephonemas que se estenderam por todo o correr do dia.

O sr. Dario Carvalhaes, gerente da alfaiataria que tem o nome do sr. Almeida Rabello, tambem soffreu serias contrariedades com a brincadeira pois tudo, como dissemos acima, não passava de uma pilheria de mão gosto.

O visado pela brincadeira, encontra-se na paulicéa em perfeita saude e logo que teve conhecimento do occorrido, communicou-se com sua familia aqui no Rio.

Para desfazer a noticia, foi necessario que quatro emissoras desta capital noticiassem o desmentido de quinze em quinze minutos.

A policia está investigando o caso.

Collidiram os autos

DUAS SENHORAS FERIDAS — DAMNIFICADO UM POSTE

No cruzamento da praia de São Christovão com a rua Bomfim, verificou-se hontem impressionante choque de vehiculos de que resultou sairem feridas duas senhoras.

Ali, a limousine nº 25.538, dirigida pelo seu proprietario João Barbosa Rodrigues, chocou-se violentamente com a de nº 4.409, dirigida tambem pelo seu proprietario Abel Baptista Pereira Filho e depois foi bater de encontro a um poste de illuminação publica, damnificando-o totalmente e tambem a rêde aerea.

Como dissemos acima, do desastre sairam feridas duas senhoras: madame Maria Gonçalves Carneiro com contusões e escoriações generalizadas e Elvira Gonçalves Carneiro, com fractura do craneo e clavicula direita.

Ambas que residem á rua Itapirú, 177, foram medicadas na Assistencia.

A ultima, em virtude de seu estado, ficou hospitalizada.

O commissario Mello Moraes teve conhecimento do facto e providenciou a respeito.

AMAMENTAÇÃO
FALTA DE LEITE
Tratamento infallivel. Envie nome, endereço, symptomas e receberá uma receita gratis.
Caixa Postal, 876
SÃO PAULO

O cadaver foi encontrado á beira da via ferrea

O FUNCCIONARIO APOSENTADO DO MINISTERIO DA MARINHA FOI COLHIDO POR UM TREM

Cerca das 6 horas e 25 minutos o guarda-cancella da Leopoldina da estação de Ramos encontrou na passagem de nivel situada em frente á rua Aureliano Lessa, o corpo todo mutilado de um homem que havia sido colhido por um trem sem que entretanto alguem o presenciasse.

Dado aviso á policia do 20º districto, compareceu ao local o commissario Maggioli que pouco depois estabelecia a identidade da victima.

Tratava-se do funccionario aposentado do Ministerio da Marinha, Aurelio Alves de Azevedo, de 58 annos, viuvo, residente á rua Aureliano Lessa numero 71.

Saira elle de casa para buscar leite no outro lado da via ferrea, quando foi morto pelo trem.

Havia elle ante-hontem recebido a communicação de que havia sido aposentado.

Depois das formalidades de praxe, foi o cadaver removido para o necroterio do I. M. L.

O caminhão capotou

DOIS FERIDOS NO DESASTRE — CULPA DO MOTORISTA

Em excessiva velocidade trafegava pela praia de São Christovão na manhã de domingo, o auto-caminhão da Limpeza Publica nº 5.156, dirigido por Jorge André Gaspar.

Ao chegar quasi defronte do Hospital Nossa Senhora do Soccorro, a um golpe de direcção, o pesado vehiculo capotou, atirando ao sólo os seus passageiros.

Em consequencia, ficaram feridos:

Joaquim Teixeira Pinto, empregado da Limpeza Publica, residente á rua Diogo Vasconcellos 94, que soffreu escoriações e contusões generalizadas, sendo internado no Hospital Carlos Chagas, e Francisco Vianna Marinho, ajudante de motorista e tambem da Limpeza Publica, que foi internado no H. P. S., em estado de "shok".

O commissario Mello Moraes compareceu ao local e tomou conhecimento do facto.

O motorista conseguiu fugir.

As commemorações do "Dia do Mar"

O PROGRAMMA DE FESTEJOS ORGANIZADOS PELA LIGA NAVAL BRASILEIRA

No dia 12 de outubro, a Liga Naval Brasileira commemorara festivamente o "Dia do Mar", que foi instituido por iniciativa dessa prestigiosa entidade. Do programma das homenagens constam: uma missa, na Candelaria, em sufragio das almas do Visconde de Ouro Preto, do almirante Alexandrino de Alencar e do dr. Manoel Buarque de Macedo; de uma visita aos tumulos desses illustres patricios por uma commissão, que nelles depositará flores; e de uma sessão solenne no Theatro Municipal.

Divide-se a sessão solenne em duas partes. Na primeira, haverá, o seguinte: Hymno Nacional — orchestra sob a direcção do maestro Nicolino Milano; Graça Branca — orpheão do encouraçado "São Paulo"; duas palavras pelo conde Pereira Carneiro, presidente da Liga; palestra do escriptor Luiz Edmundo; "Cantar para viver" e "Heroes do Brasil", pelo orpheão do encouraçado "São Paulo".

No intervallo, protophonia do Guarany, orchestra. Na segunda parte: Felicidade, de Dufrich, Gacara, de Alberto Nepomuceno e Morena, de Luciano Gallet, pela sra. Antonieta Fleury de Barros, e Waldemar Navarro ao piano; Ballads Brasileiros, pela dansarina Eros Volusia; "Canto inaugural", de Menotti del Pichia, pela sra. Ruth D. de Abranches; versos de Olegario Mariano e, por ultimo, "Heroe do mar" e o Hymno Nacional, pela banda dos Fuzileiros Navaes.

A commissão de honra das festas do "Dia do Mar" compõe-se das senhoras Getulio Vargas, Henrique Dodsworth, Aristides Guilhem, Oswaldo Aranha, Fernando Costa, Gustavo Capanema, Eurico Dutra, Waldemar Falcão, Souza Costa, Mendonça Lima, Castro e Silva, Góes Monteiro, Filinto Muller, Amphiloquio Reis, Graça Aranha, Pereira Carneiro, Alvaro Rodrigues de Vasconcellos, Euvaldo Lodi, Dunshee de Abranches Marchesini, Herbert Moses e da senhorinha Francisco Campos.

Confessou o crime

O EX-VEREADOR HOZENO FONSECA DECLAROU-SE CULPADO NO DESVIO DE QUE E' ACCUSADO

Em nossa edição de hontem, noticiámos a prisão em Mangaratiba, a pedido das autoridades de Barra Mansa, do ex-vereador da extincta Camara Municipal desta cidade, Hozeno Fonseca que havia dado um desfalque de 73 contos de réis na Estamparia Fluminense.

O accusado, prestando declarações ao sr. Ramos de Freitas, chefe da Secção de Ordem Politica e Social do Estado do Rio, informou que desde 5 de julho de 1928 exercia as funcções de guarda-livros da Sociedade Anonyma Litographica Mecanica e Industrial, com sde em Juiz de Fóra e filial em Barra Mansa.

Confessou então que de certo tempo a esta parte vinha praticando irregularidades num montante total de 73 contos de réis, em pagamento áquella firma, endossava os documentos em nome da sua directoria e os transferia para Omar Ferreira e Lopes Galvão, firmas estabelecidas em Barra Mansa.

Por fim, ainda, Hozeno Fonseca, que foi remettido já para as autoridades de Barra Mansa, confessou que su falta foi constatada por haver sido admittido um novo guarda-livros da filial da Sociedade Litographica que, examinando uma factura da importancia de 6 contos de réis, percebeu a falcatrua.

XI Feira Internacional de Amostras

O grande attractivo da cidade abrirá solennemente seus portões, amanhã, dia 12, ás 15 horas, com a presença do presidente da Republica, ministros de Estado, prefeito, secretarios geraes da Prefeitura e outras autoridades federaes e municipaes

A' NOITE MAGNIFICAS DIVERSÕES E NUMEROS DELICIOSOS DE MUSICAS

ENTRADA .... 1$000

CASA GUIOMAR "Calçado Dado"

E' o expoente maximo dos preços minimos - JULIO N. DE SOUZA & CIA. - Avenida Passos, 120 - Rio - Tel. 43-4424

NOVIDADE
50$ CORTIÇA DEANNA DURBIN ACAJÚ E BRANCO E TODO ACAJÚ NS. DE 32 A 39

GRANDE MODA
50$ LUIZ XV SOLA PONTEADA EM CROMO ACAJÚ E PRETO

SPORT
50$ SALTO DE SOLA, EM CROMO PRETO E ACAJÚ

MODELO PARA VERÃO
50$ EM PELLICA PRETA, AZUL, NACO BRANCO SALTO LUIZ XV

Porte alpercatas 1$200 — Sapatos 2$000

Um Brado de Alarma

Mais por um elementar dever de justiça do que por obrigação do officio, voltamos a focalizar o caso da assistencia e previdencia aos servidores do Estado, com o firme proposito de chamar a attenção dos responsaveis directos e indirectos na questão, para os absurdos que se contém na lei que criou a instituição de amparo dessa classe e das suas familias.

Já que a commissão organizadora silencia, devem os interessados no assumpto tomar a iniciativa de cooperar com o Estado Novo na defesa das suas mais legitimas aspirações, representadas na garantia do futuro de suas familias, solicitando a reparação, antes que seja demasiado tarde, desses mesmos absurdos commettidos até aqui pelos encarregados de elaborar os planos da nova Instituição.

* * *

Conforme affirmámos na edição de 22 de setembro ultimo o governo acaba de baixar um decreto-lei prorogando, até 31 de dezembro do corrente anno, o prazo para que a alludida commissão apresente os projectos de regulamentos e regimentos a que obedecerá o funccionamento daquella Instituição.

Estamos certos, apesar de não sermos technicos, que essa não será a unica prorogação de prazo a ser concedida, a menos que, como affirmámos naquella data, os membros da citada commissão não se preoccupem com o lado moral da questão, como infelizmente, tudo demonstra estar acontecendo...

* * *

No que tange aos interessados urge providenciar a respeito, com os recursos legaes de que incontestavelmente dispõe, inclusive de ordem technica, afim de afastar os perigos que os ameaça individualmente e ás suas familias...

Não nos compete aqui discutir technicamente esse problema; o nosso dever é pura e simplesmente o de pol-o em destaque, como um brado de alarma ante um perigo que ameaça ceifar aos proprios interessados, aos seus filhos e esposas, cujo socego embora comprado a bom dinheiro ha de lhes ser negado amanhã, graças a acção inconsciente de alguns individuos incoherentes e audaciosos, que se propõem, mesmo ignorantes como são no assumpto, traçar normas e elaborar planos que exigem tirocinio, cultura especializada e, sobretudo, criterio e bom senso...

Essa nossa affirmativa poderia comportar, é certo, uma unica excepção em se tratando de cultura especializada, porém, a influencia que della seria de esperar sobre o plano geral tem sido negativissima, por motivos facilmente imaginaveis, de modo que ou ella é como tantas outras já conhecidas, ou é criminosa e, a esse respeito, a propria commissão póde fazer melhor justiça que nós...

* * *

Todavia estudaremos detidamente a questão e esclareceremos melhor o nosso ponto de vista, attendendo aos appellos que nos têm sido feitos nesse sentido, por innumeros funccionarios publicos. Aguardem, pois, o nosso pronunciamento.

TOPICOS

ESCOLAS RURAES CIVICO-MILITARES

O governo de Cuba diffundiu pelo territorio daquelle paiz mais de mil Escolas Ruraes Civico-Militares. Esses estabelecimentos são dirigidos por officiaes subalternos, sargentos e cabos, e por professores civis. Todos os annos, o alumno que mais se distinguiu durante o curso em cada um dos educandarios faz júz a uma viagem a Cuba, onde, em grande solennidade, lhe é conferido um premio. Deste modo, algumas centenas de estudantes cubanos se reunem na metropole nacional, recebendo numa festa de verdadeira confraternização da mocidade o maior estimulo para os esforços que desenvolveram. As Escolas Ruraes Civico-Militares estão solucionando o problema da educação do camponez, que não aprende apenas noções de sciencias e letras, mas recebe tambem a indispensavel instrucção profissional, possibilitando, assim, a racionalização do trabalho agricola e, consequentemente, melhor aproveitamento do sólo pelo homem que nelle se fixou, delle vive e com elle propulsiona a grandeza da nação. Essa obra de "ruralização" é uma das muitas iniciativas do coronel Baptista, chefe do Exercito de Cuba e que a imprensa sul-americana costuma apresentar como sendo um "sargentão aventureiro". A verdade é que elle aproveitou o patriotismo das forças armadas do seu nobre paiz e encaminhou as suas energias no sentido da educação rural. Os resultados obtidos em curto espaço de tempo são surpreendentes.

O Brasil, que precisa olhar para o homem do sertão, poderia examinar a possibilidade de uma acção conjugada dos Ministerios da Guerra e da Educação visando o alto objectivo alcançado em Cuba no tocante ao problema rural. Os nossos illustres militares, sempre tão dedicados ás grandes causas nacionaes, dariam o maximo da sua capacidade e do seu enthusiasmo á tarefa da alphabetização, da defesa contra as enfermidades e do ensino technico-profissional aos brasileiros que vivem abandonados no interior do paiz.

COMBATE A'S ORIGENS DA CARESTIA

O melhor processo de combater a carestia da vida é provocar a abundancia, estimulando as fontes de producção. Foi o que fez o governo, primeiro, estabelecendo os serviços de pesca, em bases racionaes, com a protecção aos pescadores e com as facilidades concedidas aos mercados de consumo, segundo, levando a termo as obras de saneamento da baixada fluminense, cujas terras vastissimas e ferazes se hão de transformar ainda e dentro de pouco tempo, no grande celleiro dos cariocas. A essas providencias, fecundas em futuro proximo, o governo juntou outras de effeitos immediatos. Os phenomenos da carestia dos generos alimenticios têm origens diversas e os poderes publicos administrativos podem combatel-os sem damnos para ninguem. Por isso mesmo, o prefeito convocou os pequenos agricultores, afim de estudar os meios praticos de auxilial-os, pondo-os em contactos directos com os consumidores. A pequena lavoura carioca poderá supprir com vantagens as deficiencias do mercado. Os methodos para auxilial-a efficazmente são conhecidos e faceis. Basta que se copie o que o governo fez em relação á pesca. Os entrepostos de frutas e legumes, com fiscalização vigilante, hão de dar resultados immediatos e sensiveis. Os pequenos lavradores não pedem outra coisa. O prefeito, postos á margem os obstaculos que a burocracia sempre levanta, conseguirá muito. O governo se tem empenhado vivamente no exterminio dos monopolios, como ninguem ignora. Organizando, estimulando e ampliando as fontes de producção, o governo realiza programma dum futuro energico. O Brasil, de resto, nunca tinha tido as seguranças dum programma realista e inflexivel. E' o que ora se comprehende. O Ministerio da Agricultura, organizando os serviços da pesca, com entrepostos, e intervindo no desenvolvimento da pequena lavoura carioca, de accordo com os poderes municipaes, completará os termos do plano que o governo escolheu em boa hora. Já não se cogita apenas de theorias, doutrinas e technica. Trata-se de realizações concretas, sensiveis e claras.

CHRONOMETRAGEM DOS DISCURSOS..

O sr. Silva Rodrigues, director do Departamento de Educação, acaba de baixar um edital em que diz: — "Levo ao vosso conhecimento que a partir desta data e nos termos dos editaes já baixados a respeito, nenhuma festa ou solennidade escolar poderá realizar-se sem que seu programma seja submettido á approvação prévia desta directoria com antecedencia minima de 8 dias. Do pedido de approvação enviado por intermedio do sr. superintendente deverá constar a chronometragem exacta de todos os seus numeros. Salvo casos especiaes haverá apenas um discurso com a duração maxima de 10 minutos".

A deliberação do sr. Silva merece todos os applausos. Fazemos apenas uma restricção: — deveria prohibir todo e qualquer discurso. Para que deixar aquelles dez minutos? Nesse curto espaço de tempo nenhum assumpto serio poderá ser exposto com precisão e clareza. Ter-se-á que fazer literatura ligeira, poesia lyrica ou palavreado vazio. O melhor seria mesmo acabar com todo e qualquer "bate-papo". Vejamos, por exemplo, em que situação ficaria um director de escola que convidasse o sr. Nobrega da Cunha, alto funccionario da Educação, para falar numa solennidade. Esse technico é conhecidamente prolixo. Dez minutos não chegariam sequer para o introito. E o resto? Francamente, o sr. Rodrigues andou muito perto de acertar. E' pena que uma idéa tão feliz seja compromettida por uma pequena fracção de tempo, aquelles miseraveis dez minutos...

A EXPOSIÇÃO DE BAGE'

A Exposição Pecuaria de Bagé, hontem inaugurada, não pode deixar de ser da maior utilidade á economia sul riograndense. O ministro da Agricultura do Uruguay compareceu ao certame, no qual estão representadas todas as zonas productoras do Estado. Essa exposição offerece opportunidade a que sejam feitas observações das mais interessantes para o desenvolvimento da criação gaucha, que constitue uma das riquezas nacionaes. Collocará ainda em fóco problemas que serão discutidos na proxima conferencia de Montevidéo, de que participarão os ministros da Fazenda do Brasil, da Argentina e do Uruguay. Será na mesma objecto de estudo a situação, em conjunto, da pecuaria dos tres paizes sul-americanos — fazendo-se, em consequencia, a revisão dos tratados de intercambio brasileiro-argentino-uruguayo.

A proposito da chegada do interventor Cordeiro de Faria a Bagé, diz em nota o "Correio do Povo" de Porto Alegre do ultimo domingo:

"O dr. Prudente de Moraes, ao assumir a presidencia da Republica, em 1894, como successor do marechal Floriano, já encontrou lavrando no Rio Grande do Sul, a revolução federalista, e resolveu entabolar demarches para a consecução da paz.

Como emissario de s. ex. veiu para o sul o general Innocencio Galvão de Queiroz, nomeado commandante das forças estacionadas neste Estado. O commando da Região, nesse tempo, fôra mudado para Pelotas e, nessa cidade, é que se realizou a conferencia entre o general Galvão e o chefe militar do movimento revolucionario, general João Nunes da Silva Tavares mais conhecido por Jóca Tavares. O general Galvão mandára suspender as hostilidades e dera amplas garantias para o chefe da revolução entrar no Estado. Um dos officiaes encarregado de receber o general Jóca Tavares, em Bagé, na fronteira com o Uruguay, foi o então tenente Joaquim Barbosa Cordeiro de Faria, pae do actual interventor neste Estado, coronel Oswaldo Cordeiro de Faria, que hoje deverá chegar a Bagé."

O ESTRANGEIRO SE INTERESSA

A orientação economica traçada pelo nosso governo para a defesa e incremento da nossa producção tem causado uma optima impressão nos circulos estrangeiros. Tem-se, lá fóra, a perfeita impressão de que no Brasil o trabalho constructor é uma realidade. Nada de fantasias, nem de palavras. Realidade, só realidade.

A cultura do trigo é uma coisa victoriosa. Um jornalista, muito nosso conhecido, a serviço do capital estrangeiro, declarou, ha algum tempo, que a cultura daquelle cereal no nosso paiz era impossivel, era impraticavel. Sómente poderiamos consumir o trigo estrangeiro... Mas veio o Estado Novo e já está provado que, dentro de pouco tempo, estaremos consumindo o nosso trigo e, em futuro bem proximo, poderemos exportal-o.

Para mostrar a repercussão que a vigorosa iniciativa do governo Getulio Vargas teve lá fóra, basta reproduzir o seguinte telegramma de Nova York:

"Nova York, 9 — Os circulos commerciaes têm a sua attenção voltada para as noticias de que o Brasil está empregando esforços serios para produzir nos seus proprios campos o trigo de que necessita. Diz-se aqui que o governo brasileiro pretende augmentar ainda mais a campanha pelo trigo do Brasil e prevêem que uma vez conseguido o objectivo visado, a grande Republica sul-americana terá dado um passo enorme para melhorar a sua balança commercial." — (U. P.)

CRYSTAL GOYANO

PERCORRENDO as zonas ricas em minas de crystaes de rocha, encontra-se no interior de Goyaz um engenheiro de um instituto do Idar, grande centro de lapidação na Allemanha, commissionado pelos fabricantes do referido centro industrial, afim de fazer grandes acquisições de crystal. O motivo do interesse das fabricas allemãs pelo producto goyano se deve ao facto de terem os technicos verificado que o mesmo é isento de ferro na sua crystallização, tornando-se assim precioso para a fabricação de lentes destinadas a instrumentos opticos de precisão. Em razão de sua comprovada superioridade sobre o typo commum, o crystal das minas de Goyaz alcança sobre o de qualquer procedencia um preço de 200% superior. Goyaz, no periodo de 1933 a 1937, exportou 1.333.045 kilos de crystal, na importancia de 8.494:765$000. O Japão é um bom freguez do nosso producto, que é destinado ás fabricas de "bijouteries", em Korfú, onde trabalham 5.000 operarios especializados em lapidação. A Inglaterra, que possue poderosos fornos revestidos de platina, para a fusão do crystal, compra grande quantidade do nosso artigo. Os Estados Unidos e a Allemanha tambem o importam em larga escala, para as industrias de optica e electricidade.

O D. A. S. P. SE IMPÕE

O Departamento Administrativo do Serviço Publico está mostrando não ser uma entidade meramente decorativa e estar disposto a desempenhar rigorosamente a missão de que foi incumbido pelo presidente da Republica. E' esta a esperança que os bons funccionarios depositam na acção moralizadora do Departamento, justificando-a a certeza de que esse orgão seja inflexivel contra os que desejam se aproveitar de um cargo publico apenas para tirar proventos, com evidente sacrificio para a Nação.

Os jornaes de hontem publicaram um officio do sr. Luiz Simões Lopes ao presidente da Republica, sobre a circular nº 7/38, em que ficou determinado "aos Ministerios que ninguem possa ter exercicio" mesmo eventual, em gabinete de ministros de Estado, de director ou chefe de serviço, ou ficar á disposição de qualquer autoridade, senão para o desempenho de funcções privativas do gabinete e expressamente enumeradas em lei, regulamentos ou regimentos, estes, quando approvados por decreto".

O D. A. S. P. verificou, por investigações procedidas, que a referida circular estava sendo burlada. E, logo de inicio, aquellas investigações constataram a infracção na Recebedoria do Districto Federal. Termina, com as seguintes palavras, o officio do D. A. S. P. ao presidente da Republica: "A' medida que se forem apurando mais inobservancias da circular de que se trata, este Departamento as levará ao conhecimento de v. ex., para effeito do que prescreve o item 10 da mesma circular, redigido nos seguintes termos: As communicações de inobservancia do disposto na presente circular serão immediatamente apuradas para responsabilidade do infractor".

PERSONALIDADE

AGAMEMNON MAGALHÃES

A evolução historica assignala-se, em todas as phases, por um esforço de libertação do homem. Os cyclos do pensamento ou das culturas encerram-se, quando os systemas já não comportam a expansão da personalidade.

O movimento encyclopedista do seculo XV revolucionou o mundo até a affirmação definitiva dos direitos do homem. Depois, o socialismo surgiu, combatendo as hypertrophias geradas pelo individualismo, a livre concorrencia, a concentração industrial, a exploração do trabalho, tambem em defesa do homem. Sobreveiu a guerra, e as crises economicas e sociaes della resultantes subverteram as estructuras, atirando-se as nações, sob a pressão dos factos, a todas as experiencias.

Os acontecimentos succediam-se com uma velocidade maior do que a do proprio pensamento, ruindo os codigos e as doutrinas.

Não houve tempo para uma experiencia do socialismo, nem a sua cultura universalizou-se, como a do liberalismo. As experiencias se fizeram todas sob a acção dos factores internos, fechando-se as economias em defesa da producção. O homem perdeu o sentido quantitativo, que foi substituido pelo valor qualificativo, dentro dos quadros nacionaes.

Surgiu, então, o corporativismo em opposição ao conceito da luta de classes, acabando de vez com a pragmatica do marxismo, esgotado como cultura e como philosophia na experiencia sovietica.

Corporativismo e organização dos valores economicos e espirituaes em funcção das realidades nacionaes. Dentro delle, a personalidade ou o homem, perdido em meio da confusão universal, encontra o seu caminho. O seu caminho e o seu destino.

No corporativismo ha um grande senso de objectividade, porque o seu fundamento é a disciplina das forças, que tumultuam a acção dos homens e dos governos. A autoridade, a propriedade e o trabalho se integram, subordinando-se a um só interesse e a um só pensamento, o da ordem economica e o da unidade nacional.

Os factores historicos e emocionaes, a vida interior, o espirito que exalta a personalidade, o trabalho compativel com a dignidade humana, todas as condições moraes, emfim, necessarias ao individuo e a nação, o corporativismo realiza.

Essa é a razão da victoria do Estado Novo no Brasil. A Constituição de 10 de novembro, defendendo a pessoa humana e proporcionando um ambiente propicio á sua affirmação, afastou todos os elementos de perturbação de luta interna, dando ao brasileiro o sentido qualitativo. Valorizou-se o cidadão dentro do clima historico da nacionalidade. Valorizaram-se as riquezas pelo trabalho e pela ordem. A nação readquiriu o dominio das suas estructuras e dos seus impulsos para novas jornadas e novas grandezas.

ACTOS DO GOVERNO

O presidente da Republica assignou os seguintes decretos:

NA PASTA DA JUSTIÇA

Nomeando o procurador geral, em disponibilidade, da extincta Justiça Eleitoral, bacharel José Maria Mac Dowell da Costa para o cargo de juiz de direito da 2ª Vara dos Feitos da Fazenda Publica.

NA PASTA DA VIAÇÃO

Aposentando, na fórma da lei constitucional n. 2, de 16 de maio de 1938, attendendo aos bons serviços prestados, o official administrativo Adriano de Abreu; attendendo aos bons serviços prestados, durante mais de 30 annos, o official administrativo Rodrigo Muniz de Mesquita; e attendendo ao que requereram, o official administrativo Augusto Pinto da Fonseca; os conductores de trem Octaviano Augusto Manoel da Costa, Gelcono Nunes Ribeiro e Joaquim Martins de Araujo; o agente de estrada de ferro Joaquim Guimarães; e o cabineiro Ascendino Augusto Barbosa; e concedendo aposentadoria nos termos da legislação em vigor, ao official administrativo Raul Buarque de Gusmão.

NA PASTA DA FAZENDA

Aposentando, na fórma da lei constitucional n. 2, de 16 de maio de 1938, attendendo ao que requereu, o dr. Alfredo Octavio Mavignier, no cargo de ministro do Tribunal de Contas; e nomeando para exercer o referido cargo o dr. José de Castro Nunes.

Telegrammas recebidos pelo chefe da Nação

O presidente da Republica recebeu os seguintes telegrammas:

"Porto Alegre, 9 — Tenho a honra de communicar que acabo de receber em nome de v. ex., o eminente dr. José Charlone, vice-presidente da Republica Oriental do Uruguay e sua brilhante comitiva, acompanhados do illustre embaixador Baptista Lusardo. Congratulo-me vivamente com vossa excellencia pela magnifica demonstração de amizade da Republica irmã e amiga, cujos representantes que ora nos visitam foram recebidos com excepcional regosijo e grandes festejos pela nobre população da tradicional cidade de Bagé. Attenciosas saudações. — O. Cordeiro de Faria, interventor federal".

"Bagé, 9 — Posso assegurar a v. ex. que a fraternal acolhida dispensada pelas autoridades e povo brasileiros, representados tão digna e eloquentemente pelo illustre sr. interventor coronel Cordeiro de Faria e demais membros de governo do Estado e do municipio de Bagé, constituiu uma etapa de singular transcendencia da vida cordial das patrias irmãs, animadas por identicos desejos de progresso e ideaes americanos. Pessoalmente, em nome dos integrantes da comitiva agradeço e retribuo com funda emoção aos eminentes mandatarios suas effusivas expressões e affectuosas saudações. Cesar Charlone, vice-presidente do Uruguay".

"Bagé, 9 — Ao chegar a terras brasileiras, recordo as attenções recebidas e apresento respeitosas saudações. Alfredo Inciarte, presidente da Associação Rural do Uruguay".

— O interventor federal em Goyaz, sr. Pedro Ludovico, em telegramma enviado ao presidente da Republica, vem de exprimir-lhe os seus vivos agradecimentos pelas providencias que tomou expedindo o decreto que permitte a construcção da rodovia ligando Columbia á ponte do canal de São Simão, o que representa um factor de alta significação economica não só para este Estado como para os de Minas Geraes e São Paulo.

— De Bello Horizonte, recebeu o presidente da Republica o seguinte telegramma:

"Bello Horizonte, 8 — Communicamos a v. ex. que estamos inaugurando a primeira industria de apparelhos de precisão, criada no Brasil, éco do brilhante programma de reerguimento nacional patrocinado por v. ex. Entre outros apparelhos de alta precisão, possuimos uma montagem inteiramente automatica, permittindo construir 40.000 hydrometros por anno, de modo a alliviar o paiz da importação estrangeira. Fabrica, technicos, operarios e direcção 100% brasileiros. Muito attenciosamente — Augusto de Lima Araujo, director".

— Foram enviados ao chefe da Nação, os seguintes telegrammas:

"Cruz Alta, Rio Grande do Sul, 9 — Tenho a honra de communicar a v. ex. que iniciamos hoje, sob os auspicios do Hospital São Vicente de Paulo, a Semana Nacional da Criança, instituida pela Divisão de Amparo á Maternidade e á Infancia do Ministerio da Educação. Respeitosas saudações — Dr. Gabriel Alvaro Miranda, director do Hospital São Vicente de Paulo".

No Palacio do Cattete estiveram hontem em conferencia e despacharam com o presidente da Republica, os srs. Francisco Campos, ministro da Justiça e Gustavo Capanema, ministro da Educação.

— O presidente da Republica recebeu hontem, em audiencias, no Palacio do Cattete, o sr. Siqueira Campos; uma commissão de professores da Escola de Engenharia de Juiz de Fóra, o sr. José Magalhães Pinto, presidente da Associação Commercial de Minas Geraes.

— Foi hontem recebido pelo presidente da Republica, em audiencia, no Palacio do Cattete, o sr. professor dr. João Marinho, acompanhado dos srs. E. V. Segura e Justo M. Alonso, delegados ao Congresso de Oto-rhino-laringologia, reunido nesta capital.

O Presidente Vargas Está Realizando Importante Programma de Reorganização dos Serviços Publicos e da Industria Nacional

(Conclusão da 3ª pagina)

"Ao cruzar a Europa — disse-nos o nosso entrevistado — tive sempre deante dos olhos, o quadro confrangedor de populações espiritualmente cansadas e opprimidas.

"Pessoalmente, tinha a impressão de que só existia verdadeiro desafogo de espirito na Inglaterra, na França e nos Paizes Escandinavios. Os impostos, no emtanto são por toda a parte, asphixiantes. Imagine que na Inglaterra o imposto sobre a renda está muito proximo a attingir 28%.

"Creio firmemente que, ao analysarmos as condições geraes de vida, os povos da America Latina e especialmente o do Brasil, desfrutam actualmente a situação mais privilegiada de todo o mundo".

O BRASIL NA VANGUARDA

"O Brasil — continuou o sr. Scoville — sob a patriotica orientação do presidente Getulio Vargas, tem procurado extirpar do seu seio todos os "ismos" e movimentos radicaes de importação, tenham elles matizes fascistas ou communistas.

O chefe da Nação brasileira está, além disso, realizando importante programma de reorganização dos serviços publicos e da industria nacional, tudo fazendo prevêr um proximo surto de grandes empreendimentos para a sua patria".

O sr. Scoville é um graduado da Universidade de Wisconsin, onde cursou a carreira de jornalismo, obtendo o seu diploma em 1909. Antes de ingressar no Departamento de Publicidade da Mexican Light Power & Tramways Companys, na capital mexicana, em 1925, desempenhou ali em Havana e outras Republicas da America Central o cargo de correspondente da Associated Press entre 1917 e 1925. A serviço dessa importante empresa jornalistica acompanhou o Estado Maior do general Pershing na Campanha Expedicionaria ao Mexico, seguindo o "raid" empreendido pelo caudilho Pancho Villa através da fronteira americana até Columbus, Novo Mexico. Prestou ainda a cooperação de sua penna á Associated Press em Nova York, Chicago, Atland, Louisville e Kansas City. Antes disso havia já trabalhado como reporter em diversos diarios metropolitanos"

NO ITAMARATY

Esteve, hontem, no Itamaraty, o sr. Shuller Tot Perrsum, ministro dos Paizes Baixos, que apresentou ao sr. Oswaldo Aranha, ministro das Relações Exteriores, o almirante Konrado Kayeser, chefe da Delegação da Commissão Hollandeza de Limites do Brasil com a Guyana Neerlandeza.

—— Apresentou-se hontem, ao sr. Oswaldo Aranha, ministro das Relações Exteriores, o tenente-coronel Leopoldo Nery da Fonseca Junior, chefe da Commissão de Limites do Sector Sul, por ter chegado de Livramento.

O TEMPO

PREVISÕES PARA O PERIODO DAS 18 HORAS DE HONTEM ATE' AS 18 HORAS DE HOJE

Districto Federal e Nictheroy: Tempo — Bom. Temperatura — Estavel. Ventos — Variaveis e frescos.

Previsões validas para o trajecto da estrada de rodagem Rio-S. Paulo, das 18 horas de hontem até as 18 horas de hoje

Tempo — Bom com nebulosidade. Temperatura — Estavel. Ventos — Variaveis com rajadas frescas.

DIARIO CARIOCA

Propriedade da S/A DIARIO CARIOCA

EXPEDIENTE

DIRECTORES:

Horacio de Carvalho Junior

J. B. Martins Guimarães

CHEFE DA REDACÇÃO

Danton Jobim

Endereço telegraphico: DIARIO CARIOCA — Telephones: Gabinete do Director 22 3023 — Administração, 22 3035 — Redacção, 22 1559 e 22 2922 — Officinas, 22 0824 — Assignaturas, 22 3018 — Gravura, 22 1735

PUBLICIDADE, 22-3018

ASSIGNATURAS:

Para o Brasil:		Para o Exterior:	
Anno ...	50$000	Anno ...	100$000
Semestre...	30$000	Semestre .	55$000

Venda avulsa: Capital, $200; Interior $300
Aos domingos, $200 — Interior $300

E' cobrador autorizado o sr. J. I. de Carvalho

INSPECTOR-VIAJANTE

Percorre o interior do paiz a serviço desta folha o sr. Romualdo Perrota nosso inspector-viajante.

Endereço telegraphico: DIARIO CARIOCA

CORRESPONDENCIA

Toda a correspondencia com valor ou sobre assumptos que entendam com assignaturas e outros de interesse da administração deve ser dirigida ao gerente do DIARIO CARIOCA

REPRESENTANTE EM B. HORIZONTE: OSWALDO MASSOTE

"NOVA AUDIOSCOPIA"

O cine Metro apresentará esse novo "short" em relevo como complemento de "Amor de Criançola", a mais recente criação de Mickey Rooney

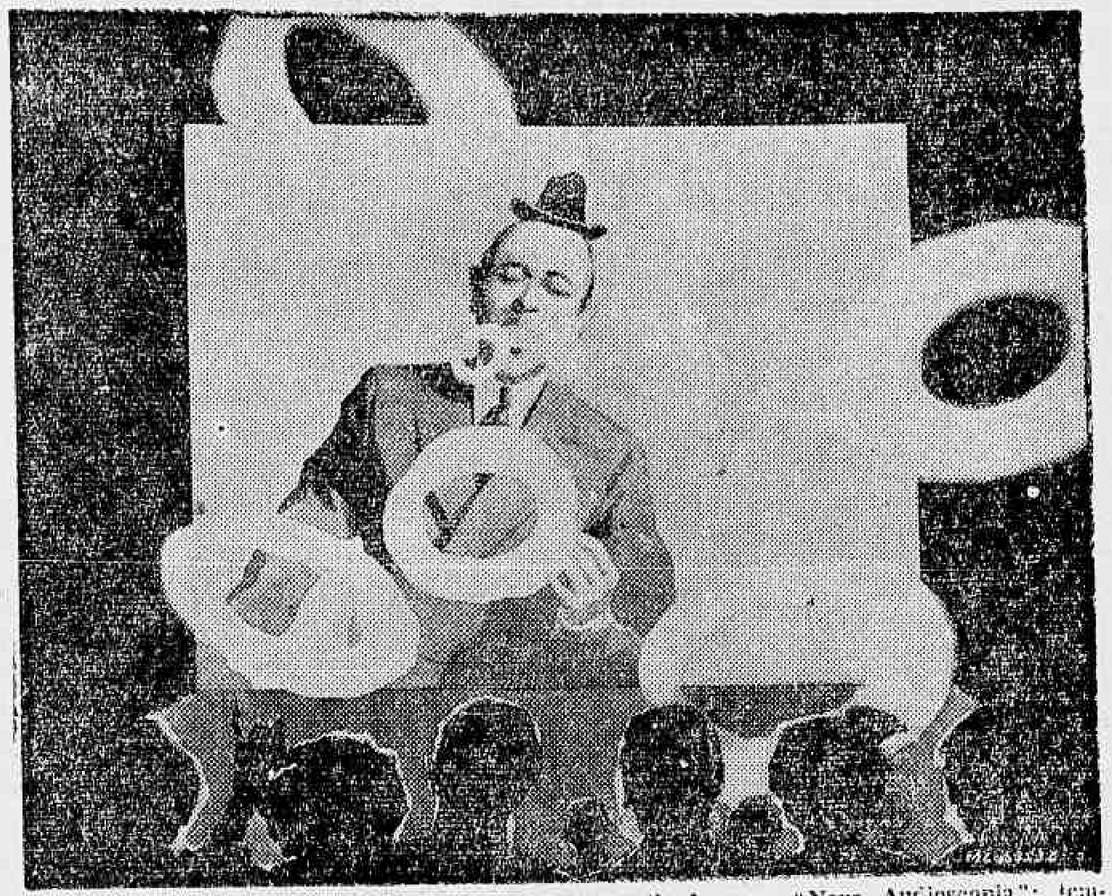

Como um artista illustrou uma das illusões prodigalizadas por "Nova Audioscopia": tem-se a impressão de que da téla se desprendem baforadas de um charuto...

Quando "Queijo Suisso", que agora está em exhibição, deixar o cartaz do "Metro", o luxuoso cinema apresentará, como complemento de "Amor de Criançola", a nova criação do estupendo Mickey Rooney com Lewis Stone, Cecilia Parker e Fay Holden, — o novo "short" de cinema em relevo, "Nova Audioscopia", ao qual já tivemos occasião de fazer referencia. Mais completo, mais curioso, divertido que a primeira "Audioscopia", a nova demonstração de cinema em relevo, que a Metro editou ha pouco, promette fazer immenso successo, dada a curiosidade que está despertando. Commentada em portuguez, "A Nova Audioscopia" prodigaliza momentos divertidissimos que são, ao mesmo tempo, momentos de legitimos "frissons". — dando-nos, na illusão do relevo, a impressão que da ela nos atiram moveis, bolas de bilhar, um punhal ponteudo, agua de uma mangueira de bombeiro, etc. São, afinal, dez minutos divertidissimos que valem por um dos mais curiosos vehiculos de alegria e surpresa já prodigalizados pelo cinema.

A volta de Leslie Howard em "Somos do Amor"

Em "Somos do Amor", vemos o inicio da peça classica "Romeu e Julieta", num palco em que o galã chora a supposta morte de sua Julieta.

Howard declama enphaticamente os admiraveis versos do grande bardo e, no momento culminante, sem que os espectadores do theatro se dêem conta começa a discutir com Bette Davis, alternando a discussão com os versos de Shakespeare.

Essa é uma das scenas mais festivas de "Somos do Amor", que é, em todo o seu desenrolar, uma comedia frivola e humoristica, estreada recentemente, com grande exito, nos Estados Unidos.

Além de Leslie Howard e a genial Bette Davis (sua companheira de "Escravos do Desejo" e de "Floresta Petrificada"), "Somos do Amor" ainda apresenta grandes figuras da téla, como Olivia de Havilland, Patric Knowles, Eric Blore, Spring Byington e outros.

A direcção coube a Archie Mayo, um dos bons realizadores do cinema moderno.

Leslie Howard, Bette Davis, Olivia de Havilland, eis os grandes nomes de "Somos do Amor" que a Warner apresentará, desde 17 do corrente, no cinema Plaza.

A Metro-Goldwyn-Mayer está realizando o primeiro "drive" de sua historia: o mez de Arthur M. Loew

O DECIDIDO APOIO DOS EXHIBIDORES AO MEZ DE HOMENAGEM AO CHEFE DO DEP. ESTRANGEIRO DA METRO

Arthur M. Loew, o chefe supremo do Departamento Estrangeiro da Metro

O decidido apoio dos exhibidores ao mez de homenagem ao chefe do Departamento Estrangeiro da Metro.

Conforme noticiamos ha dias, a Metro-Goldwyn-Mayer decidiu realizar um "drive" em homenagem ao chefe Supremo do seu departamento estrangeiro, Mr. Arthur M. Loew, cinematographista illustre que já nos visitou por duas vezes e que é, sem favor, figura das mais brilhantes do ambiente cinematographico mundial.

O "drive", que consiste numa expansão de exhibição de films, está obtendo o mais decidido apoio dos exhibidores, que prestam por sua vez, assim, a Arthur M. Loew, a homenagem que a operosidade e o desvelo do cinematographista pelo publico estrangeiro justificam. São sem conta os exhibidores que multiplicarão em novembro proximo os cartazes Metro-Goldwyn-Mayer em suas télas — tudo levando a crer que o "Mez Arthur M. Loew" terá nas télas do Brasil inteiro, exito completo, digno do prestigio do cinematographista que o justifica.

"A Grande Estrella", uma alta comedia de luxo, o melhor e mais bem cuidado film de Martha Eggerth, sexta-feira proxima no Cinema São Luiz

Martha Eggerth, de calçõezinhos, dansando rumba, numa scena do seu maior film: "A grande estrella" que o cinema São Luiz vae estrear, sexta-feira proxima

Martha Eggerth quiz viver um papel alegre. Fugir um pouco ao drama. Animar com a sua voz repleta de "sex" e a sua figurinha adoravel, um film exuberante de vida e bom humor. Conseguiu o seu intento em "A Grande Estrella". Um film que nos traz a sua encantadora imagem através de uma historia romantica ao geito dos nossos dias. Com muita malicia nos graciosos desentendimentos amorosos entre Martha e seu novo galã, o sympathico Fritz van Dongen que fez pulsar o coração das "fans" brasileiras como maharadja nos films "Mysterios da India" e "Sepulchro Indiano". A nova dupla da téla promette ficar para sempre nas preferencias do publico, tão bem se ajustaram os seus componentes nesse film. Feitos um para o outro, como se costuma dizer. Além disso "A Grande Estrella" é o que se pode chamar um film bem vestido. Lindos e modernissimos interiores. Magnificas "toilettes" em modelos atrevidos, realçando a plastica perfeita de Martha e, sobretudo, sumptuosos quadros de revista em que a "deusa da popularidade" surge de calçõeszinhos, dansando uma rumba frenetica e provocante. Por todos estes motivos, pela sua narrativa agil e salteada de bom humor, pelo leve romantismo das suas sequencias, pela belleza dos "decors" e pela interpretação homogenea de um "cast" optimamente dirigido por Carl Lamac, "A Grande Estrella" se apresenta como um dos melhores films, do anno, com requisitos de sobra para elevar mais alto ainda a justa fama de Martha Eggerth.

Destacamos no elenco: Paul Hoerbiger, Theo Lingen, Lucie Englisch e outros.

Art-films apresentará "A Grande Estrella" no cinema São Luiz, sexta-feira proxima.

Cartaz do Dia

SÃO LUIZ — "Argelia", (Distribuição United) com Charles Boyer e Sigrid Gurie. — Horario: 2 — 4 — 6 — 8 e 10 horas.

PLAZA — "Professor Pharaó" (Paramount) com Harold Lloyd. Horario: 2 — 4 — 6 — 8 e 10 horas.

METRO — "Queijo Suisso" (Metro Goldwyn) com o Gordo e o Magro". — Horario: 1/2 dia — 2 — 4 — 6 — 8 e 10 horas.

PALACIO — "Miss Broadway" (20th. Century Fox) com Shirley Temple. — Horario: 2 — 3.40 — 5.20 — 7 00 — 8.40 e 10.20 horas.

ALHAMBRA — "King Kong" (R. K. O.) — com Bruce Cabot e Fay Wray — Horario: 2 — 3.40 — 5.20 — 7.00 — 8 40 e 10.20 horas

ODEON — "O Mundo se Diverte" (R. K. O.) com Douglas Fairbanks Js. e Ginger Rogers. — Horario: 2 — 4 — 6 — 8 e 10 horas.

IMPERIO — "Os Miseraveis" (20th. Century Fox) com Fredric March. Horario: 2 — 4 — 6 — 8 e 10 horas.

PATHE' PALACE — "O Demonio da Algeria" (Alliança) com Jean Gabin e Mireille Ballin. Horario: 2 — 4 — 6 — 8 e 10 horas.

BROADWAY — "No Limiar do Crime" (Warner) com Humphrey Bogart. — Horario: 2 — 3.40 — 5.20 — 7.00 — 8 40 e 10.20 horas.

REX — "Napoles de Outros Tempos" (Art Films) com Maria Denis — Horario: 2 — 3.40 — 5.20 — 7.00 — 8.40 e 10.20 horas.

CENTRO

ELDORADO — "Bloqueio" e "23 horas e meia de Licença".

PARISIENSE — "Robin Hood".

OPERA — "Vive Ama e Aprende" e "Diabinho de Saias".

METROPOLE — "Sepulcro Indiano" e "A Sombra Assassina".

PATHE' — "Juventude Valente" e "Legenda do Destino"

POPULAR — "O Trevo de 4 Folhas", "A 8ª Esposa do Barba Azul" e "Charlie Chan em Monte Carlo".

FLORIANO — "Tinha que ser Tua" e "Estrellinha do Barulho".

PARIS — "Rosalie" e "Campeão á Força".

S JOSE' — "A Rosa do Adro".

IRIS — "Louca por Musica" e "Irmão Contra Irmão".

IDEAL — "Amar não é Sopa" e "Paraiso do Amor".

MEM DE SA' — "Maridinho de Luxo" e Coragem Captivante".

LAPA — "O Club dos Solteirões" e "No Theatro da Vida".

BAIRROS

POLYTHEAMA — "Que Papae não Saiba" e "O Caminho do Prazer".

GUANABARA — "O Morcego" e "Segue teu Coração".

NACIONAL — "O Grande O' Maley" e "Paraiso do Amor".

ROXI — "Que Papae não Saiba".

PIRAJA' — "Sempre a Mulher".

VARIETE' — "Robin Hood".

IPANEMA — "O Divorcio de Lady X" e "Perdidos para o Mundo".

RIO BRANCO — "Cupido é de Circo" e "O Cerco de Hollywood".

AMERICANO — "Louca por Musica" e "Subjugando Paixões"

CENTENARIO — "Tango Nocturno" e "Um Amor para Dois".

AVENIDA — "O Divorcio de Lady X" e "Paraiso para Dois".

AMERICA — "Idyllio na Selva".

BRASIL — "Confissão de Mulher" e "Entre Ladrões".

D. PEDRO — "Mysterio do Cabaret" e "Não Me Queiras Tanto".

BANDEIRA — "Confissão de Mulher" e "A Formula da Morte".

GUARANY — "Alma de Apache" e "Lanceiro Espião".

APPOLO — Sepulcro Indiano" e "Defensor Impune".

S. CHRISTOVÃO — "A Voz do Hawaii" e "Amor para Dois".

TIJUCA — "Almas no Mar" e "O Estouro da Boiada".

VILLA ISABEL — "Rua dos Prazeres" e "Criadinha"

VELO — "O Caminho do Prazer" e "Irmão contra Irmão".

SMART — "Mysterios da India" e "O Caso Westland".

CATUMBY — "Os Tres Magos da Alegria" e "Herõe da Fronteira".

HELIOS — "La Boheme" e "Trovadores da Justiça".

EDISON — "Entre duas Bandeiras" e "Astros em Desfile".

HADDOCK LOBO — "Jazz da Academia" e "Garota de Isca".

GRAJAHU' — "Uma viagem á Paris" e "Nos Braços de Cupido".

MARACANA — "Fortaleza do Silencio" e "Coragem Captivante".

FLUMINENSE — "Peccadores no Paraiso" e "Subjugando Paixões".

SUBURBIOS

(CENTRAL)

MEYER — "A Necessidade Obriga" e "Levada da Breca".

MASCOTTE — "Bulddog Drummond em Perigo" e "Dinheiro Demais".

PARA TODOS — "Vogas de Nova York" e "Ouro Escondido".

BEIJA-FLOR — "La Habanera" e "Tinha que ser Tua".

PIEDADE — "Peccadores no Paraiso" e "Abutres dos Negocios"

ALPHA — "A 8ª Esposa de Barba Azul" e "O Ultimo Gangster".

MODELO — "Pimpinella Escarlate" e "Dilemma de Mulher".

MADUREIRA — "Vidas Peccadoras" e "Duplo Perigo".

SUBURBIOS

(LEOPOLDINA)

PARAISO — "A Mal Falada" e "Rainha Victoria".

RAMOS — "Propheta por Accaso" e "Delirio da Verdade".

ORIENTE — "Bulddog Drummond" e "O Ultimo Gangster".

PENHA — "Calumnia" e "Folia á Bordo".

SANTA CECILIA — "Intriga na China" e "Caprichos do Destino".

AS CANÇÕES DE "PRIMAVERA EM PARIS"

Jessie Matthews numa scena de "Primavera em Paris" que o Broadway Programma, vae apresentar 5ª feira, no novo Broadway

O cinema Broadway está annunciando para quinta-feira, depois de amanhã, "Primavera em Paris", um estonteante musical da Gaumont-British, com a deliciosa Jessie Matthews no papel principal.

As canções dessa pellicula, que vão ficar no ouvido da cidade inteira, como já enthusiasmaram Nova York e outras cidades americanas, são da autoria de Gordon e Revel, dois compositores de fama mundial.

Cantadas por Jessie Matthews e por outros astros da producção, ouviremos seis foxes do outro mundo, daquelles de fazer o espectador mexer-se na cadeira, com vontade de dansar.

"Ther'is that lok in your eyes again", "Throught de courtesy of love", "Don't give a good gosh darn", "Head over heels in love", "Lookin' around corners for you" e "May I have the next romance with you?" São os titulos das canções de "Primavera em Paris" que o Rio ouvirá a partir de quinta-feira, depois de amanhã, na téla no novo Broadway.

Novamente dois films num só programma!

Wicki Lester, a intelligente, fina e bonita Wicki, é a "leading-lady" de Allan Lane no proximo cartaz do Pathé Palacio". "Negocios de Cupido", uma formidavel comedia romantica, que nos conta as aventuras gozadissimas de uma romantica joven, e um brilhante reporter de um jornal de Nova York, ávido de novidades sensacionaes.

Tem ainda como um dos principaes interpretes do elenco Victor Moore, o cupido numero 1, optimo no papel que lhe confiaram.

"Negocios de Cupido" tem um optimo enredo, cheio de hilaridade constante.

O outro film, "G. Man de Fronteira", offerece ao nosso publico o trabalho que mais distinguiu George O'Brien, o principal interprete, pois o artista encontrou nessa nova aventura um enredo como de ha muito não lhe era dado e poude á vontade dar expansão á sua alma de patriota exaltado, interpretando uma figura á qual nada falta para impressionar, ainda mesmo os mais frios admiradores dos films deste genero.

O sorriso de Henry Koster faz films de successo

Um sorriso e uma palmadinha nas costas!

Esta é a formula magica por meio da qual Henry Koster, brilhante e joven director de Hollywood, consegue que seus actores trabalhem com perfeição nos films que dirige.

"Um director deve assumir o papel de espectador que está apreciando o labor dos artistas para inspiral-os, animando-os", disse Koster quando dirigia o film da Nova Universal, "A Sensação de Paris", que será lançado segunda-feira, no Palacio. Este film nos apresenta em primeiro plano Danielle Darrieux, encantadora francezinha e Douglas Fairbanks, Jr., os quaes são coadjuvados por Mischa Auer, Louis Hayward e Helen Broderick.

"Como qualquer outro ente humano, um actor trabalha melhor quando gosta do seu trabalho e sabe que é apreciado", explicou Koster.

"Um sorriso sincero ou uma palmadinha nas costas não custam nada —e fazem maravilhas". A 2ª chave do segredo da extraordinaria popularidade de Koster com actores foi descoberta no seu brilhante senso de "humor". Quando os actores se cançam em scenas difficeis, Joster fornece a scentelha de bom "humor" que os faz descançar com uma boa gargalhada. Após uma das suas anedoctas, geralmente dirigidas contra si, os actores voltam a interpretar a scena com linha e confiança.

Por meio destes methodos Koster iniciou a carreira de successo de Deanna Durbin em "3 Pequenas do Barulho" e "100 Homens e Uma Menina".

Danielle Darrieux Douglas Fairbanks. Jr.

Espectacular Rehabilitação Rubro-Negra

Impressionou a Exhibição Primorosa do "Eleven" Flamengo -- 5 x 0 a Contagem Que Espelha Com Fidelidade a Superioridade do Flamengo Sobre o Botafogo. -- Os Autores dos Goals -- Bravos. Botafoguenses!

Leonidas, o "Diamante Negro" dos rubro-negros

Soberbo, sob todos os aspectos, foi o espectaculo verificado na tarde de domingo, no Estadio Mais Bonito do Brasil.

Fazendo jús á importancia da peleja, um publico consideravel superlotou as amplas dependencias da cancha botafoguense, registando os guichets a renda de 51:000$000.

Embora a peleja technicamente apresentasse alguns senões, o match conseguiu agradar, dada a movimentação e a combatividade com que se houveram os litigantes.

A contagem desequilibrada, se bem que escandalosa, traduz fielmente o desenrolar da partida, onde o Flamengo, fazendo alarde de um conjunto primoroso, surprehendendo mesmo pela homogeneidade entre os players, impoz-se a um quadro descontrolado e por conseguinte jogando muito aquem de suas possibilidades.

Todos aquelles que compareceram ao local da pugna, observaram a performance fraca dos alvi-negros e sentiram mesmo a difficuldade de acção dos elementos locaes.

O descontrole era patente. Ninguem se entendia, aggravando-se a situação mais tarde com a entrada de Del Popolo no eixo, passando Martim para a meia direita. Desde então, a incomprensão augmentou, perdurando até o final do jogo.

O Flamengo registou uma performance antagonica ao seu adversario. Ha muito que o gremio rubro-negro não regista tão bella performance. O "eleven" impressionou pela conducta technica de todos os seus homens, salientando-se todavia o "five" atacante, o qual, optimamente commandado por Leonidas, logrou obter cinco bellos tentos.

5 X 0 A CONTAGEM VERIFICADA

Surpreendente, sem duvida, o score verificado no final da peleja. Cinco tentos a zero espelha perfeitamente a superioridade dos rubro-negros, e maior seria a contagem se os mesmos, donos completos da situação, se abstivessem de invadir a méta contraria. Ante a victoria assegurada e frente a onze homens descontrolados, os flamengos passaram á defensiva, afim de garantir o score conquistado.

A CONSTRUCÇÃO DO PLACARD

Aos cinco minutos de jogo Valido, após uma excellente jogada de Leonidas, consegue infiltrar-se na area perigosa e enviar violento shoot a goal, conseguindo, assim, consignar o primeiro tento da tarde.

Waldemar augmenta mais tarde a contagem, marcando de modo indefensavel o 2º ponto do Flamengo.

Oito minutos após, Gonzalez recebendo um passe de Waldemar fóra da area, ageitou calmamente a pelota e atira-a violentamente ás rêdes guarnecidas por Aymoré.

Passados dois minutos desse feito, Gonzalez de cabeça assignala o quarto tento.

O primeiro tempo finaliza com a contagem de 4 x 0 pró Flamengo.

No periodo final o Flamengo mantém sua superioridade, conseguindo mais um tento por intermedio ainda de Gonzalez.

BRAVOS, BOTAFOGUENSES!

Merece um registo especial, a conducta exemplar dos alvi-negros. Ante a contagem desfavoravel, a disciplina ferrea sempre existente entre os botafoguenses não soffreu alteração. Conduzindo-se cavalheirescamente, os commandados de Martim deram provas cabaes de que são capazes, merecendo, assim, os maiores elogios.

COMO FORMARAM OS TEAMS

Os dois quadros apresentam-se assim constituidos:

BOTAFOGO — Aymoré; Bibi e Nariz; Procopio, Martim (depois Del Popolo) e Canali; Théo, Paschoal (depois Martim), Carvalho Leite (depois Chemp), Peracio e Patesko.

FLAMENGO — Walter; Domingos e Marim; Britto (depois Natal), Volante e Médio; Valido, Waldemar, Leonidas, Gonzalez e Jarbas.

O ARBITRO

Virgilio Fredrighi controlou bem a peleja.

O Bomsuccesso Abateu Amplamente o Madureira!

CINCO A DOIS, A CONTAGEM VERIFICADA

A rodada de domingo no Campeonato Carioca de Football, mesmo no seu jogo reputado mais fraco, foi brilhante.

O Bomsuccesso enfrentando o Madureira em seus dominios, agiu intelligentemente e aproveitou-se das falhas do antagonista, levando-o a um revez fragoroso.

Os campeões dos suburbios da Leopoldina, muito embora o adversario não dispuzesse de grandes recursos, deu uma satisfação completa aos seus fans, após cair deante do Flamengo e Fluminense por contagens espectaculares.

O match, do primeiro ao ultimo minuto, apesar de pobre de technica, foi movimentadissimo, revelando o ardor combativo dos litigantes.

Dirigiu com acerto e energia Minotti Cataldi. O arbitro em apreço agiu com firmeza quando ordenou a expulsão de Norival, que reclamára aggressivamente contra a marcação do 4º tento do Bomsuccesso.

O score verificado, cinco a dois, traduz bem as alternativas interessantes da pugna, que revelou, sempre, a superioridade nitida dos rubro-anis. No primeiro tempo Gradim abriu a contagem, tendo Oséas empatado; coube a Gradim desempatar e assim terminou o tempo. Da etapa final Alcides registou novo empate, porém, successivamente, Odyr, Nelson e Gradim consolidaram a victoria das suas cores.

OS TEAMS

BOMSUCCESSO — Inglez; Pompeu e Mario; Camiso, Néco e Otto; Nelson (depois Rebollo), Vicente (P. Nunes), Gradim, Euclydes e Odyr.

MADUREIRA — Alvaro, Norival (Ernesto) e Tuica; Gringo, Octacilio (depois Paulista) e Alcides; Adilson, Baleiro, Oséas, Mario e Arubinha.

Anniversario do Bomsuccesso

Proseguem com grande brilhantismo, obedecendo estrictamente ao programma elaborado as festividades commemorativas do 25º anniversario do Bomsuccesso F. C.. Domingo o baile levado a effeito na séde do club da Estrada do Norte, revestiu-se de grande brilhantismo e as dansas muito animadas contribuiram ainda mais para o successo alcançado por essa festa intima.

A presença de numerosos artistas da Radio Guanabara que proporcionaram uma excellente hora de arte, em homenagem aos associados do Bomsuccesso, contribuiu efficientemente para o enthusiasmo da festa de domingo á noite.

Hoje terão proseguimento os festejos com a disputa, esta noite, do jogo official de basketball entre os "fives" do Bomsuccesso e da A. A. Portugueza.

Igualando o Record de Formasterus, Maritain Levantou Facilmente o G. P. "Dr. Frontin"

Mais Uma Expressiva Victoria de Barriorreo no Handicap Final

Reduzido a tres unicos concurrentes, o Grande Premio "Dr. Frondin", ante-hontem corrido no Hippodromo Brasileiro não deveria proporcionar momentos de enthusiasmo.

Entretanto, isso não aconteceu, pois dois dos adversarios pareciam de forças parelhas e, em grande parte do percurso, empenharam-se numa luta homerica, trazendo o grande publico que affluiu á Gavea, em suspenso durante alguns segundos.

Se bem que no final, Maritain tivesse zombado de Bucanero -- os dois inimigos em questão — não resta duvida que, durante toda a recta opposta, ás archibancadas, o filho de Sparus teve de encarar como séria a perseguição que lhe moveu aquelle representante do Stud Fernando Lernoud.

Mas no meio da grande curva Armando Rosa fez funccionar a sua poderosa machina locomotora. Nesse trecho, Maritain despediu definitivamente o seu então serio inimigo. E, na recta, veio cumprindo os ultimos metros do percurso muito aquietado, sem se aperceber dos ingentes esforços do seu antagonista.

E ao laurear-se nessa prova, o filho de Maritain fel-o de modo expressivo, pois marcando 147" 3|5 para os 2.400 metros, igualou o record dessa distancia em poder de Formasterres, que em primeiro de novembro de 1936, ao levantar o Grande Premio "Jockey Club do Rio de Janeiro", sob a direcção de Luiz Gonzalez, registrou aquella marca.

Maritain teve a direcção de Armando que se houve com habilidade.

No handicap final, Barriorreo voltou a conquistar uma bonita e muito commoda victoria, repetindo dest'arte seu anterior triumpho.

O filho de Treslete foi muito amparado nas apostas, pois vendeu quasi trinta contos para o primeiro logar, afóra as varias combinações para as duplas e, todavia, correspondeu plenamente a essa preferencia do publico apostador.

1ª CARREIRA

523 Premio "Preludio" —Animaes de 3 annos, sem victoria no paiz — Pesos da tabella — 1.100 metros - Premios: 10:000$, 2:000$ e 1:000$000.

BARBADA, fem., castanho, 3 annos, São Paulo, Santarem e Barrage dos srs. M. Campos e F. E. Paula Machado, 53 kilos, H. Soares 1º
Sufragio, 55 kilos, J. Canales 2º
Oiticoró, 55 kilos, J. Mesquita 3º
Jacuim, 55 kilos, L. Leighton 0
Implacavel, 55 kilos, S. Batuta 0
São Luiz, 55 kilos, R. Freitas.. 0
Tamborim, 55 kilos, W. Andrade.. 0
Marabout, 55 kilos, A. Molina 0
Casino, 55 kilos, S. Bezerra 0
Ena, 53 kilos, G. Costa. .. 0
Controle, 55 kilos C. Pereira 0

Ganho por um corpo e meio, do 2º ao 3º um corpo e meio.

Rateios: 19$900 em 1º; dupla (14) 37$400; placês Barbada... 12$900 Sufragio 18$400 e de Oiticoró 15$900.

Tempo: 86" 3|5.

Total de apostas: 25:080$000.

Criador: L. Paula Machado.

Tratador: Pedro Gusso.

RATEIOS EVENTUAES

1-	1 Barbada .	479	19$900
2-	2 Casino. .	50	190$700
	3 Tamborim	46	207$300
	4 Implacav..	165	57$700
	5 Controle.	49	194$300
3-	6 S. Luiz .	75	127$100
	7 Oiticoro .	121	78$800
	8 Ena	44	216$700
	9 Sufragio .	70	136$200
4-	10 Marabout-Jacuim. .	93	102$500
	Total.. . . .	1.192	
	11..	46	175$800
	12	110	73$500
	13	209	38$600
	14.	216	37$400
	22.	31	260$900
	23.	90	89$800
	24.	72	112$300
	33.	63	128$300
	34	116	69$700
	44.	58	139$400
	Total.. . . .	1.011	

Apesar do lote numeroso de potros concorrentes á eliminatoria, o starter não tardou muito tempo em levantar a fita.

Oiticoró foi o primeiro a apparecer, porém, mais adiante cedeu a principal posição á sua adversaria Barbada.

Esta ultima, sempre com acção facil, veio cumprindo as differentes phases do percurso e entrou na recta final ainda destacada dos seus inimigos.

Quando nos derradeiros momentos da carreira appareceu Sufragio, a filha de Santarém conteve-o a um corpo e meio e com essa vantagem cruzou a meta.

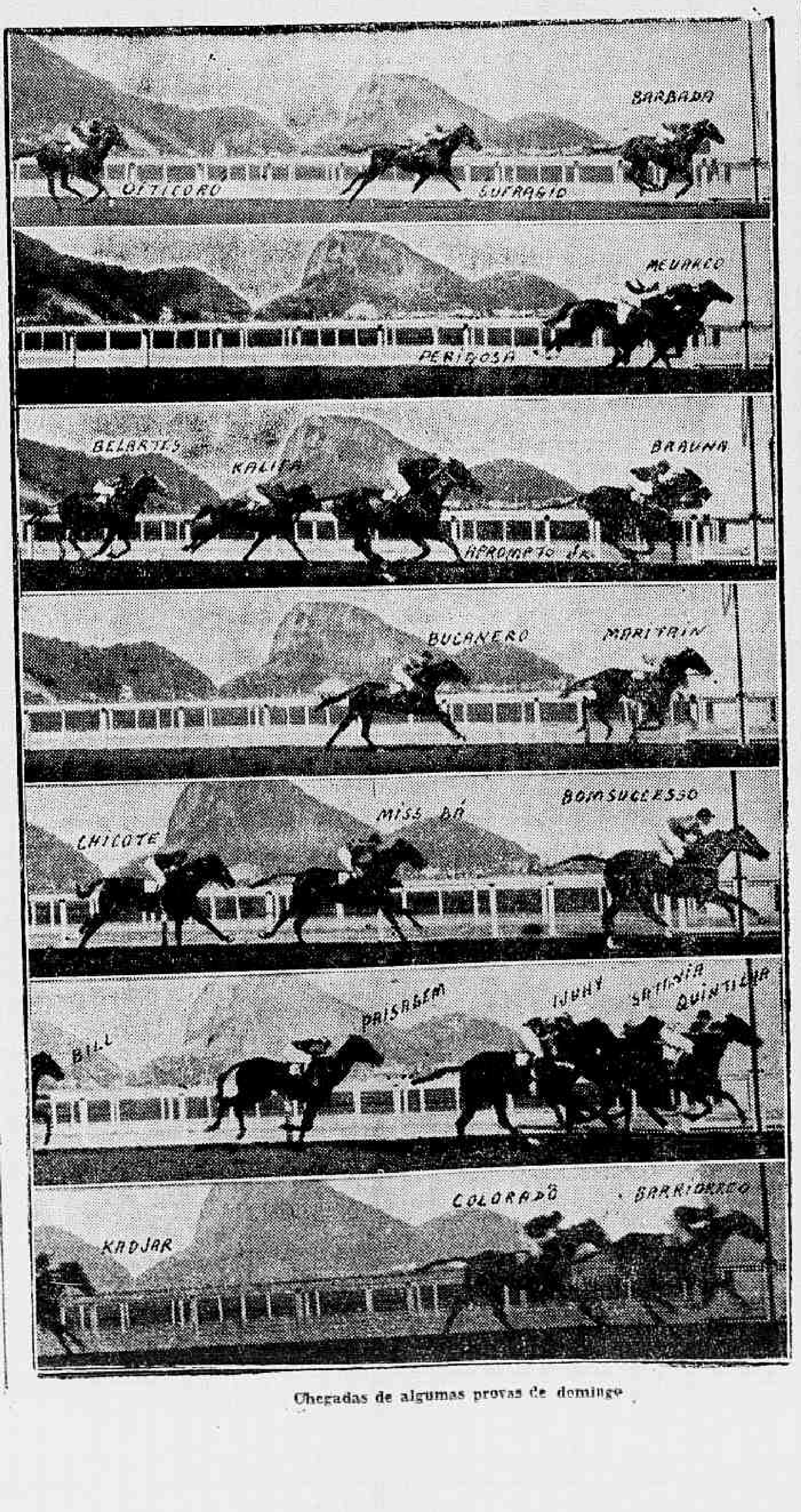

Chegadas de algumas provas de domingo

2ª CARREIRA

524 Premio "Sueno Largo" — Animaes nacionaes — Pesos especiaes, com descarga para aprendizes — 1.400 metros — Premios: 4:000$, 800$ e..... 400$000.

MEUARCO, mas., alazão, 4 annos, Paraná Ronden e Battle Maid do sr. Vespasiano Mendes, 52 kilos, F. Mendes 1º
Perigosa, 52 kilos, J. Mesquita.. .. .. 2º
Madureira, 48 kilos, O. Serra.. .. .. 3º
Adaga, 51 kilos, D. Ferreira 0
Ugerê, 55 kilos, S. Bezerra.. 0
Canto Real, 45 kilos, M. Tavares.. 0
Enio, 57 kilos, H. Soares .. 0
Rosinario, 55 kilos, C. Pereira 0

Ganho por cabeça do 2º ao 3º dois corpos.

Rateios: 54$300 em 1º; dupla (23), 23$900; placês: Meuarco 15$400, Perigosa 12$200 e de Madureira 14$500..

Tempo: 86 2|5.

Total das apostas: 28:030$000.

Criador: Gov. Estado do Paraná.

Tratador: Flavio Mendes.

RATEIOS EVENTUAES

1-	1 Enio . . .	43	243$700
	2 Adaga . .	155	67$600
2-	3 Ugerê. . .	239	43$800
	4 Meuarco .	193	54$300
3-	5 Perigosa .	484	21$600
	6 C. Real. .	44	238$100
4-	7 Madureira.	136	77$000
	8 Rosinario.	16	655$000
	Total..	1.310	
	11	38	281$400
	12.	162	66$000
	13	192	55$700
	14	95	112$500
	22	91	117$500
	23	447	23$900
	24.	117	91$400
	33.	36	297$100
	34.	153	69$800
	44	6	1:782$600
	Total . . .	1 337	

Adaga foi a primeira a pular mal o starter abriu a concha aos oito concurrentes á segunda prova.

Entretanto, quasi que immediatamente Meuarco por ella passou. A filha de Limiers tratou de seguir o novo ponteiro e no final da grande curva com ella emparelhava.

Mas ao iniciar a recta final Meuarco voltou a fugir dessa sua inimiga.

Nas geraes appareceu por fóra, em forte atropelada, a egua Perigosa.

A filha de Silver Image atacou rudemente o leader. Este, porém, resistiu sempre a essa carga e, no final, mantendo a vantagem de cabeça cruzou victorioso a meta.

3ª CARREIRA

525 Premio "Tereré" — Animaes nacionaes de 4 annos, sem mais de uma victoria — Pesos da tabella — 1.200 metros — Premios: 4:000$000, 800$ e 400$.

BRAU'NA, fem., alazão, 4 annos, R. G. do Sul, Brazal e Dioema, do sr. Lothar von Bentheim, 54 kilos, J. Mesquita 1.º
Apromplo Junior, 56 kilos, R. Freitas 2.º
Kalifa, 56 kilos, P. Costa . 3.º
Belartes, 56 kilos, L. Leighton 0
Kisber, 56 kilos, G. Costa 0
Saquarema, 54 kilos, J. Santos 0
Anervo, 56 ks., W. Cunha . 0

Não correu Lutando.

Ganho por tres quartos de corpo; do 2º ao 3º, um corpo.

Rateios: 46$400 em 1º; dupla (23) 21$100; placês: Braúna 20$600; Aprompto Jor. 13$400.

Tempo: 74" 1|5.

Total das apostas: 41:400$.

Criador: Cyro S. Machado.

Tratador: G. Feijó.

RATEIOS EVENTUAES

1—	2 Anervo . ..	92	168$800
2	3 A. Junior ..	810	19$100
	4 Kalifa . ..	193	80$400
3	5 Braúna	334	46$400
	6 Belartes . .	118	131$500
4	7 Saquarema .	151	102$700
	8 Kisber	242	64$100
	Total	1900	
	12	102	156$200
	13	87	183$100
	14	56	284$500
	22	236	67$500
	23	753	21$100
	24	371	42$000
	33	88	181$000
	34	237	67$200
	44	62	257$000
	Total	1992	

Braúna, apesar de irriquieta na fita, não chegou, todavia, a atrasar a saida da terceira carreira.

Quando o starter levantou o apparelho, Kalifa, collocado junto á cerca interna, saiu com grande vantagem.

Ao seu encalço partiu Saquarema que era seguida de Braúna e dos demais.

No final da ultima curva, com a excepção de Anervo, os demais adversarios se agruparam, mas ao entrar na recta final Aprompto Junior voltou a fugir.

Braúna, porém, dominou Sa-

(Continua na 10ª pag.)

Vencendo o São Christovão Por 2x1 o Fluminense Consolidou a Leaderança na Tabella do Campeonato da Cidade

OS "ALVOS", NÃO OBSTANTE SUA RESISTENCIA, NÃO CORRESPONDERAM A EXPECTATIVA

Romeu

Roberto e Affonsinho

O campeonato da cidade proseguindo na tarde de ante-hontem, offereceu aos "fans" uma magnifica rodada, plena de emoções e novidades.

Em destaque, salientava-se o encontro do leader com os rapazes do São Christovão. A apreciavel renda de mais de cincoenta contos de réis, bem demonstra o que foi a tarde sportiva no estadio das Laranjeiras.

A pugna entre tricolores e alvos foi equilibrada, tendo o score favoravel aos primeiros, sido o espelho real do encontro. De facto, o team sob os cuidados de Nascimento desenvolveu, não obstante a resistencia adversaria, um jogo mais harmonioso o que lhe valeu a victoria por 2 x 1. Se bem que falha, em se apreciando seu desenvolvimento technico, a partida agradou por sua movimentação. Os litigantes lutaram ardorosamente nos 90 minutos de disputa.

O primeiro goal foi resultante de um penalty commettido por Guimarães o criterio... mento assignalado pelo arbitro Carlos Monteiro. Roberto, incumbido de cobrar a falta, marca o primeiro tento para os seus. Sandro, sete minutos após a abertura do placard, recebe optimo passe de Romeu do qual se aproveita, dribblando Magdalena e entrando juntamente com a bola na cidadella dos alvos.

Estava consignado um tento para os tricolores e empatada a partida.

E com o score marcando um ponto para cada bando encerra-se a primeira phase da pugna.

O tempo final desenrolou-se de fórma diversa ao antecedente. Era visivel ter decaido o enthusiasmo e a technica entre os lidadores. Não obstante isso, coube aos tricolores movimentar mais uma vez o placard.

Sandro usando de um passe de Bioró, conquista com difficuldade o ponto da victoria.

DURABILIDADE

...é um caracteristico do pneu ATLAS

mas Durabilidade com Segurança e Conforto

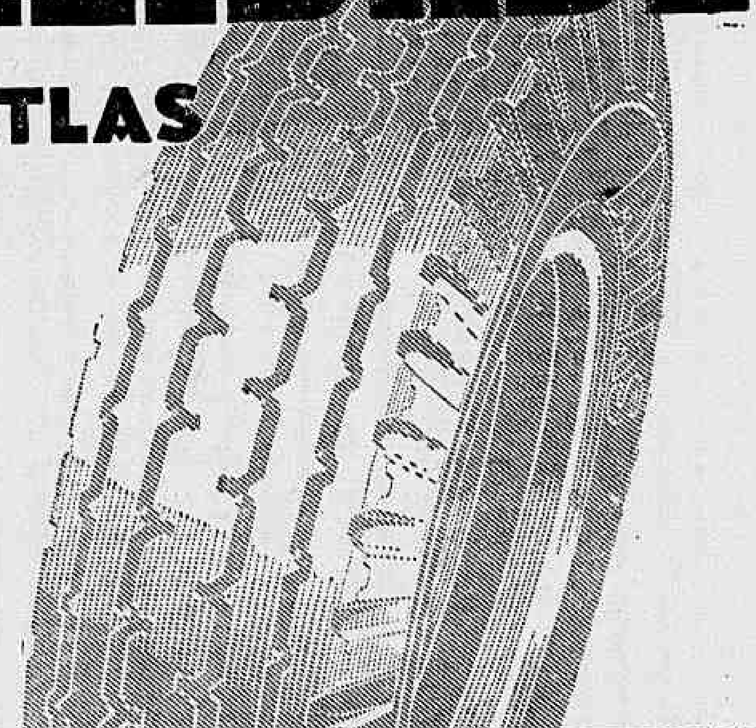

Fabricado com espessa superficie de borracha resistente, reforços lateraes, e cordas de lona embebida em borracha, ATLAS garante DURABILIDADE maxima. Sua banda de rodagem, extremamente forte, assegura desgaste lento e proporcional. E seu revestimento especial de uma lona chimicamente resfriada, protege-o efficazmente contra o calor e estouros.

O mais importante, porém, é que, proporcionando extraordinaria duração, ATLAS proporciona, tambem, absoluta SEGURANÇA e CONFORTO, durante todo o tempo. Faça uma experiencia. Equipe seu carro com pneus ATLAS e deixe correr... o tempo...

DURABILIDADE - Este revestimento especial de uma lona chimicamente resfriada, protege contra o calor e estouros.

ATLAS

Pneus, Baterias e Accessorios de qualidade

STANDARD OIL COMPANY OF BRAZIL

Commemorando o Dia do Athleta Sul - Americano

O Vasco realiza domingo uma competição infantil, juvenil e feminina de athletismo

Commemorando o "Dia do Athleta Sul-Americano" o C. R. Vasco da Gama fará realizar em sua praça de sports, em S. Januario, uma competição de athletismo infantil, juvenil e feminina, com uma prova para veteranos. E' de notar que todos os paizes da America do Sul commemoram esta data, convencionada, no ultimo Congresso Sul-Americano de Athletismo, realizado em S. Paulo.

Estando a Liga empenhada na organização do Campeonato de Athletismo da Cidade, ficou o C. R. Vasco da Gama incumbido de organizar a referida competição cujo programma é o seguinte:

A's 16 horas — Formatura e desfile dos athletas.

A's 16 horas — 50 metros rasos e salto em distancia, para juvenis de 14 a 16 annos de edade.

A's 16.40 horas — 75 metros rasos, para moças de mais de 16 annos.

A's 16.50 horas — 5.000 metros, prova adiada da competição da Liga de Athletismo do Rio de Janeiro, do dia 2 proximo passado.

A's 17.10 horas — Reley de moças, de 4x75 metros, para moças de mais de 16 annos.

A's 17.20 horas — Solennidade de encerramento.

AS INSCRIPÇÕES

Até o dia 14 do corrente, ás 18 horas, estão abertas as inscripções para esta competição, na secretaria do C. R. Vasco da Gama, á rua de Santa Luzia, sendo as mesmas gratuitas e podendo inscrever-se os clubes filiados ou não e os estabelecimentos de ensino desta capital.

Os athletas inscriptos deverão ter o attestado medico em que está em boas condições physicas, podendo participar das provas em que deseja inscrever-se.

O PATROCINIO E OS PREMIOS

A competição de domingo, no Vasco da Gama será patrocinada pela Liga de Athletismo do Rio de Janeiro e haverá premios para os Primeiro, Segundo e Terceiro collocados excepto para o Reley, cujos premios são para a equipe collocada em primeiro logar.

Amanhã, Finalmente, a Primeira Exhibição dos Basket-ballers «Yankees»

Caberá ao C. R. Botafogo enfrentar inicialmente os norte-americanos

Os representantes do basket-ball norte-americano que se acham entre nós para uma nova temporada a ser realizado no Estadio Brasil, farão sua estréa amanhã, enfrentando o "five" do C. R. Botafogo, vice-campeão da cidade. A seguir os yankees jogarão contra a representação paulista no dia 14, contra o Riachuelo T. C. campeão carioca, a 17, encerrando a temporada jogando contra a seleção carioca, a 19.

Como preliminares serão disputados dois matchs de volley ball feminino entre as equipes do S. Lafayette x Praia das Flexas e um de bola ao cesto entre Cariocas x Paulistas.

Os azes norte-americanos já deram alguns ensaios para os jogos compromettidos, todos elles demonstraram qualidades superiores aos seus patricios que aqui estiveram o anno passado. São ligeirissimos, têm visão perfeita da cesta, que alcançam com a maior facilidade; giram, fintam e progridem com verdadeira maestria. Tudo isso executam com agilidade incrivel onde a bola é um "bolido" que passa de um para outro quasi sem se perceber.

Alvaro, do Botafogo de Regatas

TREINARAM HONTEM

Mais uma vez os yankees, treinaram. Sob o controle de Harry Shaw, os basketballers norte-americanos realizaram hontem á noite no gymnasio do Fluminense, um rigoroso exercicio em conjunto, demonstrando a equipe estar em perfeita forma.

Hoje, os yankees, treinarão á tarde na quadra adaptada do Estadio Brasil.

EM BOA FORMA OS BOTAFOGUENSES

O C. R. Botafogo, escolhido justamente para enfrentar os americanos, ostenta actualmente perfeita fórma, como bem attestam as bellissimas performances desenvolvidas durante o Campeonato da Cidade.

Embora carecendo de treino, os botafoguenses estão aptos a representar condignamente o basketball nacional e acreditamos que os yankees encontrarão bastante difficuldade em abater o "five" da estrella solitaria.

COMO FORMARA' A EQUIPE DO C. R. BOTAFOGO

E' o seguinte o quadro que representará o C. R. Botafogo: Alvaro e Adamo, Aloysio, Pavão e Levy ou Oscar. Na reserva figurarão: Babá, Newton e Armando.

Distanciou-se o ponteiro!

A COLLOCAÇÃO DOS CONCORRENTES AO CAMPEONATO CARIOCA

A dansa dos concorrentes na tabella do certame da L. F. R. J. torna-se cada vez mais interessante.

Até o momento se tem observado a firme actuação do ponteiro, o Fluminense, usufruindo lucros que os demais clubs lhes proporcionavam com empates e derrotas.

Ainda domingo, o Flamengo melhorou a sua collocação, derrubando o Botafogo, que era o segundo collocado.

Os candidatos alinham-se assim, após a ultima rodada:

1º — Fluminense F. C. — 0 p. perdidos.

2º C. R. Vasco da Gama — 3 p. perdidos.

3º — C. R. Flamengo e Botafogo — 4 p. perdidos.

4º — S. Christovão A. C. — 5 p. perdidos.

5º — America F. C. — 6 p. perdidos.

6º — Bomsuccesso A. C., Bangu' A. C. e Madureira A. C. — 10 p. perdidos.

As novas regras de basketball

COMMENTARIOS E INTERPRETAÇÕES, DE MELLO JUNIOR

Acaba de ser lançado pelo nosso collega Mello Junior, redactor do "Jornal dos Sports", e instructor e juiz diplomado pela Liga Carioca de Basketball, seu esperado livro sobre as innovações introduzidas nas Regras Officiaes de Basketball. Numerosas gravuras, inclusive diagrammas technicos, facilitam a interpretação das regras em vigor e tornam a obra de melhor aspecto graphico.

O livro de Mello Junior, que é prefaciado pelo proprio traductor das novas regras, traz, tambem, uma synthese das regras que não soffreram alterações, orienta a construcção e illuminação de quadras e gymnasios, e aborda pontos interessantes, como o drible, a bola presa, as faltas pessoaes e technicas, violações, etc.

O cliché de um officio da Federação Brasileira de Basketball attesta o valor do livro como obra de collaboração á diffusão das novas regras. E' um trabalho que interessa não só aos praticantes e juizes, como aos dirigentes e os proprios "fans".

Gradin interinamente na direcção geral dos sports do Bomsuccesso

Manoel Caballero, presidente recentemente reeleito, do Bomsuccesso F. C. vem cuidando com especial attenção aos auxiliares de que se cercará para levar a effeito o grandioso programma que elaborou, para o periodo administrativo que inicia.

Assim, a sua primeira providencia foi solicitar a seus auxiliares, da administração passada, para permanecer nos seus postos, excepto Nelson Mauro, que deixou a direcção de sports para assumir o cargo de segundo vice-presidente. A direcção de sports, está sendo exercida interinamente por Gradim, elemento que se vem destacando nessas funcções, attendendo directamente á parte technica do team de profissionaes.

E' bem possivel que seja indicado um elemento para a direcção geral de sports, sendo confiado a Gradim o preparo technico da equipe principal do Bomsuccesso F. C. O veterano jogador, assim, continuará prestando seus serviços ao club, com efficiencia, e contribuindo com sua dedicação para augmentar o patrimonio de glorias do querido gremio rubro-anil da Leopoldina.

Cigarros de Luxo

Brasões

$000

PONTA DE OURO

da Cia. Lopes Sá

O Vasco venceu o America por 3x0

JUSTA A VICTORIA VASCAINA

Em São Januario, a equipe dos locaes prelIou contra o America, domingo ultimo em proseguimento ao Campeonato.

A victoria do Vasco sobre seu antagonista foi justa.

Villadonica iniciou a contagem, e de modo impressionante. De fóra da área, com shoot collocado vence a pericia de Taddeu.

Luna consignou o segundo goal, recebendo passe de Alfredo. Em cima da hora, Gabardo, com um shoot indefensavel obteve o ultimo tento da tarde.

O JUIZ:

O arbitro Fioravante D'Angelo teve uma actuação regular.

A PELIMINAR

No encontro dos amadores venceu o Vasco da Gama por 6 x 1.

OS QUADROS

As duas phalanges para o sensacional encontro formaram com as seguintes constituições:

VASCO — Joel; Jahu' e Florindo; Oscarino, Aziz e Argemiro; Orlando, Alfredo, Gabarde, Villadonica e Luna.

AMERICA — Tadden; Dellatorre e Badu'; Possato, Og e Pelizari; Russo, Carola, Romeu (Placido), Hortencio e Pirica (Pelizari).

O primeiro tempo findou sem que o score fosse aberto, para na etapa final o Vasco consignar os 3 goals.

O anniversario do Bomsuccesso F. Club

As festas commemorativas da passagem do seu 25º anniversario, que occorre a 12 do corrente, vêm decorrendo animadissimas.

A novel directoria do gremio da Avenida Teixeira de Castro, em Bomsuccesso, cumpre assim cabalmente as suas finalidades sociaes e desportivas, sendo de notar o afan da commissão incumbida da organização dos festejos.

Do vasto programma que está sendo seguido constam as seguintes commemorações:

Dia 11 — A's 21 horas — Partida official de basket-ball entre o Bomsuccesso e A. A. Portugueza.

Dia 12 — A's 7 1/2 horas da manhã, na Matriz de Bomsuccesso, missa em intenção dos socios fallecidos. A's 10 1/2 horas, discurso allusivo á data, no microphone da Radio Cruzeiro do Sul. A's 20 horas, festa dansante e solennidade commemorativa do 25º anniversario.

Di 13 — Festival de foot-ball a cargo do departamento desportivo.

Dia 14 — Noite de basket-ball, programma a cargo do respectivo departamento.

Dia 15 — Noite dansante, das 22 ás 4 horas da manhã, sob os auspicios das duas legiões — Bomsuccesso e Rubro-Anil.

A LIVRARIA QUARESMA

RUA SÃO JOSE, 71 e 73 —— RIO DE JANEIRO

ACABA DE PUBLICAR

um livro que vale uma bibliotheca !!!

este monumental trabalho é o

SECRETARIO MODERNO

OU GUIA INDISPENSAVEL PARA CADA UM SE DIRIGIR NA VIDA SEM AUXILIO DE OUTREM, POR J. QUEIROZ

LIVRO INDISPENSAVEL A TODOS! E POR QUE?

PORQUE O **SECRETARIO MODERNO** traz uma collecção de cartas familiares sobre todos os assumptos que se desejem, escriptas em lidimo portuguez, sem prolixidades ou laconismos de linguagem.

PORQUE O **SECRETARIO MODERNO** é o melhor formulario de Correspondencia Commercial até hoje publicado em lingua portugueza.

PORQUE O **SECRETARIO MODERNO** é o unico trabalho que possue uma completa collecção de Requerimentos e Petições, dirigidos a todas as autoridades da Republica, desde a menor a mais alta.

PORQUE O **SECRETARIO MODERNO** instrue o pequeno e o grande; dirige o civil e o militar; ensina o que não sabe e o que sabe; porque o que sabe fazer um requerimento pode não saber a que autoridade dirigil-o, assim como o que sabe a quem o ha de dirigir, pode não saber redigil-o.

PORQUE O **SECRETARIO MODERNO** torna-se precioso e indispensavel a todos os negociantes do Brasil e por que? Porque traz a LEI DO SELLO, a moderna, a que está em vigor em toda a Republica; porque traz a LEI DAS VENDAS MERCANTIS E CONTAS ASSIGNADAS necessaria a todos os que lidam no commercio.

PORQUE O **SECRETARIO MODERNO** traz a Nova Constituição da Republica de 10 de Novembro de 1937.

PORQUE O **SECRETARIO MODERNO** traz a nova lei de locação de predios.

PORQUE O **SECRETARIO MODERNO** traz a Lei de Férias, Lei de 8 horas de trabalho, Lei de Aposentadorias dos Commerciarios, Lei sobre dispensa de empregados (Lei 62) e a Lei sobre Registo de Commercio, Lei de Segurança com as modificações de dezembro de 1935 e um **Completo Formulario de Casamento**, tanto para o acto civil como para a cerimonia religiosa.

PORQUE O **SECRETARIO MODERNO**, contém ainda um completo formulario de REDACÇÃO OFFICIAL E CIVIL é por isso indispensabilissimo a todos os que se candidatam a funccionarios publicos de qualquer repartição.

PORQUE — EMFIM, ESTE LIVRO TEM DE TUDO E INTERESSA A TODOS.

Um grosso volume bellamente encadernado .... 10$000

Avisamos aos nossos freguezes que, quando hajam de comprar o **SECRETARIO MODERNO** previnam á pessoa disso incumbida que exija o **SECRETARIO MODERNO**, do autor **J. Queiroz**, edição da **LIVRARIA QUARESMA**, do Rio de Janeiro. E' um grosso volume encadernado, de perto de 600 paginas e o unico que possue as cartas bem feitas, pequenas, escriptas em linguagem clara e estylo moderno; mais de 100 modelos de requerimentos e petições dirigidas a todas as autoridades, civis e militares, para todas as occasiões necessarias. Se assim não fizer, se não exigir o **SECRETARIO MODERNO**, do autor **J. Queiroz**, edição deste anno da **LIVRARIA QUARESMA**, no Rio de Janeiro — será enganado, porquanto, invejosos imitadores têm feito com o mesmo titulo uma infinidade de Secretarios — verdadeiras borracheiras — verdadeiras fancarias.

Os pedidos do interior podem ser feitos em carta registada com valor declarado (10$000) — Vale Postal ou cheque e dirigidos á LIVRARIA QUARESMA — Rua São José, 71 e 73 — Rio de Janeiro.

Uma homenagem á Imprensa

O sr. Manoel Mendes Campos co-proprietario da egua Barbada, em regosijo pela victoria da filha de Santarém, na eliminatoria dos potros, esteve antehontem na Sala de Imprensa do Hippodromo Brasileiro, onde offereceu aos chronistas uma taça de champagne, acompanhada de doces e sandwichs.

"Sorteado" ganhou os 100.000 pesos argentinos

BUENOS AIRES, 9 — O "Grande Premio Nacional", conhecida aqui como a maior prova do "turf" sul-americano, com a dotação de 100.000 pesos argentinos foi ganho pelo cavallo "Sorteado", conduzido pelo jockey Antunes. A poule ao vencedor deu apenas 2 00 e a dupla 2.40. "Sorteado" era o favorito absoluto da cathedra. Em segundo logar chegou "Piquet" pilotado pelo jockey Batista. O terceiro posto foi conquistado por "Profundo". A distancia de 2.500 metros foi vencida em 2 minutos 36 segundos e 2/5. A differença do primeiro para o segundo foi de cabeça. — (U. P.).

Igualando o Record de Formasterus Maritain Levantou Facilmente o G. P. "Dr. Frontin"

(Continuação da 8ª pag.)
quarema e carregou sobre o ponteiro, por elle passando no fim das geraes. Mas no final a filha de Brazal teve de se defender bravamente do ataque de Apromptio Junior que, muito por fóra, veiu a formar a dupla com Braúna.

4ª CARREIRA

526 Grande Premio "Dr. Frontin" — Animaes de 3 annos e mais edade — Pesos da tabella, com descarga e sobrecarga — 2.400 metros — Premios: 30:000$, 6:000$ e 1:500$.

MARITAIN, masc., castanho, 5 annos, Argentina, Sparus e Marigold, do sr. A. Lara Campos, 55 kilos, A. Rosa 1.º
Bucanero, 55 kilos, W. Andrade 2.º
Carioca, 53 kilos, J. Canales 3.º
Ganho por um corpo e meio; do 2º ao 3º, um corpo e meio.
Rateios: 11$600 em 1º; dupla (12) 11$600; placés: não houve.
Tempo: 147" 4|5.
Total das apostas: 23:920$.
Importador: Attilio Irulegui.
Tratador: Paulo Rosa.

RATEIOS EVENTUAES

1 Maritain	966	11$600
2 Bucanero	235	47$900
3 Carioca	208	54$100
Total	1409	
12	677	11$600
13	213	36$900
23	93	84$500
Total	983	

Alinhados os tres unicos adversarios no grande premio, o starter immediatamente abriu a cancha.

Os tres concorrentes pularam em egualdade de condições, mas na primeira passagem pelo disco Bucanero, por fóra, mantinha a vanguarda com meio corpo na frente de Maritain, encerrando Carioca o lote.

Mas ao tirar a primeira curva, Maritain assumiu o commando do reduzido pelotão. Bucanero, entretanto, não lhe deu um segundo de folga atacando-se sempre. Da setta dos 1.600 metros até o meio da grande curva os dois adversarios correram quasi sempre emparelhados, mas nesse trecho Maritain despediu o seu inimigo.

Na recta final o filho de Sparus zombou dos esforços de Bucanero, vindo a cruzar a méta com muita facilidade.

5ª CARREIRA

27 Premio "Gallipoli" — Animaes nacionaes — Handicap — 1.600 metros — Premios: 4:000$, 800$ e 400$.

UYRAPARA, masc., castanho, 6 annos, Pernambuco, Eagle Rock e Welsh Honey, do sr. F. J. Lundgren, 48 kilos, C. Morgado 1.º
Urussanga, 58 kilos, R. Freitas 2.º
Quinau, 55 kilos, S. Batista 3.º
Sylpho, 50 kilos, D. Ferreira 0
Catú, 52 kilos, J. Mesquita 0
Nhá, 53 kilos, G. Costa 0
Ganho por meia cabeça; do 2º ao 3º, um corpo.
Rateios: 21$600 em 1º; dupla (25) 106$100; placés: Uyrapara-Catú 11$900; Urussanga 21$300.
Tempo: 98" 3|5.
Total das apostas:
Criador: o proprietario.
Tratador: Eulogio Morgado.

RATEIOS EVENTUAES

1—1 Sylpho	598	45$900
2—2 Nhá	642	42$600
3—3 Urussanga ..	538	50$900
4—4 Quinau	378	72$100
5—5 Uyrapara-Catú	1268	21$600
Total	3424	
12	216	102$100
13	87	253$700
14	134	161$200
15	637	34$900
23	249	124$400
24	176	125$400
25	581	37$700
34	89	248$000
35	208	108$100
45	337	65$400
55	201	109$800
Total	2759	

Depois de uma partida falha, em virtude de ter ficado parado o cavallo Sylpho, o starter deu a verdadeira em optimo momento, pulando todos os adversarios juntos.

Nhá, muito ligeira, assumiu o commando do pelotão, seguida de Quinau, Urussanga, Uyrapara, Catú e Sylpho.

Urussanga no principio da grande curva passou para segundo e na recta occupou a leaderança da carreira.

Uyrapara, porém, fez a sua partida, dominou Quinau e Nhá e atacou o novo ponteiro.

Apesar de abrir muito, Uyrapara em cima da méta conseguiu sobrepujar o seu adversario, livrando meia cabeça, o que lhe garantiu o triumpho.

6ª CARREIRA

528 Premio "Caicó" — Animaes nacionaes — Pesos especiaes com descarga para aprendizes — 1.500 metros — Premios: 3:000$, 600$ e 400$.

BOMSUCCESSO, masc., castanho, 4 annos, S. Paulo, Santarém e Termogene, do Esp. C. Pinto Coelho, 52 kilos, R. Freitas 1.º
Miss Bá, 52 kilos, S. Bezerra 2.º
Chicote, 53 kilos, H. Soares 3.º
Arypurú, 58 kilos, J. Mesquita 0
Veronica, 56 kls, W. Cunha 0
Susan, 57 kilos, A. Molina 0
Faceirice, 57 kilos, A. Brito 0
Xamete, 53 kilos, D. Ferreira 0
Ninita, 54 kilos, G. Costa 0
Miroró, 58 kilos, C. Morgado 0
Medoc, 50 kilos, S. Batista 0
Ganho por um corpo e meio; do 2º ao 3º, um corpo.
Rateios: 31$800 em 1º; dupla (24) 30$000; placés: Bomsuccesso 11$800; de Xamete-Miss Bá 10$700; Chicote 12$200.
Tempo:
Total das apostas: 64:040$.
Criador: L. Paula Machado.
Tratador: Pedro Gusso.

RATEIOS EVENTUAES

1 | 1 Veronica ..	161	149$600
2 (2 Susan	316	76$200
(3 Chicote	525	45$900
(4 Bomsuccesso	757	31$800
(5 Faceirice ..	48	502$000
(6 Medoc	68	354$300
3 (7 Arypurú ..	76	317$600
(8 Ninita	176	136$300
(9 Miroró	31	777$200
4 (10 Xamete-Miss Bá	304	28$200
Total	3012	
11	95	259$300
12	461	53$400
13	205	120$100
14	391	62$700
22	356	69$200
23	314	78$100
24	797	30$900
33	71	347$100
34	245	100$500
44	142	173$500
Total	3380	

Muito prompta no pulo, Ninita esfusiou na deanteira, seguida de Miss Bá e Chicote. Este ultimo, pouco mais adeante, passou para segundo.

A ligeira filha de Taciturno iniciou a recta já perseguida por Chicote e Bomsuccesso.

Este ultimo que corria nos derradeiros postos, avançou muito na recta e nas especiaes dominou a situação.

Apesar de Miss Bá atropelar com energia, o filho de Santarém conteve-a a um corpo e meio e transpoz a méta na deanteira.

7ª CARREIRA

529 Premio "Conjurado" — Animaes nacionaes — Handicap — 1.500 metros — Premios: 4:000$, 800$ e 400$.

QUINTILHA, fem., zaino, 4 annos, São Paulo, Silver Image e Carinhosa do sr. Fernando Lernoud, 55 kilos, P. Gusso 1.º
Satania, 58 kilos, A. Molina 2.º
Ijuhy, 56 kilos, J. Mesquita 3.º
Paisagem, 53 kilos, L. Leighton 0
Bill, 52 kilos, D. Ferreira 0
Ortruda, 55 kilos, H. Soares 0
Raio do Luar, 56 kilos, J. Canales 0
Ganho por pescoço; do 2º ao 3º, pescoço.
Rateios: 7$200 em 1º; dupla (23) 79$200; placés: Quintilha 19$; Satania 64$400.
Tempo: 92" 2|5.
Total das apostas: 78:140$.
Criador: A. Antonio Assumpção.
Tratador: Francisco Barroso.

RATEIOS EVENTUAES

1—1 Bill	399	88$700
2—2 Quintilha ..	1211	28$200
2 (3 Ortruda ..	358	92$200
(4 R. do Luar ..	252	114$300
3 (5 Satania ..	450	73$100
(6 Ijuhy	401	81$700
4 (7 Paisagem ..	1055	31$900
Total	4129	
12	267	103$000
13	136	203$200
14	329	83$400
22	163	168$700
23	347	79$200
24	1161	23$000
33	116	237$100
34	531	51$800
44	389	70$700
Total	3439	

Bill despontou logo assim que o starter abriu a fita. Acompanhava-o a principio o filho de Moreno III e a egua Satania, que mais alguns metros cedeu essa posição a Paisagem. Ao iniciar a recta final esta ultima egua assumiu o commando do lote, ao mesmo tempo que Quintilha, que vinha em terceiro, tambem dominava Bill.

Essa filha de Silver Image na altura da setta dos 400 metros passou para a vanguarda, emquanto Satania avançava ameaçadoramente.

Mas Quintilha conseguiu sustentar bem essa carga e com pescoço de vantagem cruzou a méta.

8ª CARREIRA

530 Premio "Ultraje" — Animaes de qualquer paiz — Handicap — 1.800 metros — Premios: 5:000$, 1:000$ e 500$.

BARRIORREO, masc., alazão, 5 annos, Argentina, Tresiete e Birlocha, do sr. Paschoal Russomano, 57 kilos, R. Freitas 1.º
Colorado, 53 kilos, O. Coutinho 2.º
Kadjar, 57 kilos, A. Molina 3.º
Alubia, 55 kilos, L. Leighton 0
Iapó, 58 kilos, J. Canales 0
Calote, 54 kilos, J. Mesquita 0
Ganho por tres quartos de corpo; do 2º ao 3º, pescoço.
Rateios: 18$200 em 1º; dupla (25) 325$300; placés: Barriorreo 14$000; Colorado 228$700.
Tempo: 111" 1|5.
Total das apostas: 106:270$.
Importador: Attilio Irulegui.
Tratador: Oswaldo Feijó.
Total geral das apostas: reis 431:580$000.
Total geral dos concursos: 87:265$000.
Pista de grama leve.

RATEIOS EVENTUAES

1—1 Alubia	577	87$400
2—2 Colorado ...	1425	35$400
3—3 Iapó	613	82$200
4—4 Kadjar	576	87$500
5 (5 Barriorreo ..	2758	18$200
(6 Calote	357	111$300
Total	6306	
12	257	121$000
13	213	115$000
14	114	272$900
15	436	71$300
23	230	111$100
24	180	172$200
25	963	32$300
34	198	157$100
35	628	49$500
45	351	88$600
55	269	115$600
Total	3889	

Iapó, como sempre, atrasou irritantemente a partida da ultima prova.

Só depois do toque da sirene poude o starter exercer as suas funcções.

Kadjar foi o primeiro a surgir mas na setta dos 1.600 metros deixou passar Alubia e Iapó, emquanto Barriorreo, Colorado e Calote se enfileiravam a seguir.

No meio da grande curva, Barriorreo dominou Kadjar.

Ao entrar na recta final, o filho de Tresiete atacou e logo sobrepujou os dois ponteiros.

Quando Colorado appareceu por fóra, em ameaçadora carga, Barriorreo conteve-o a 3|4 de corpo e com essa vantagem cruzou a méta.

JOCKEY CLUB BRASILEIRO

A familia do dr. André Gustavo Paulo de Frontin, patrono do grande premio disputado no domingo no Jockey Club Brasileiro, assistiu á prova da tribuna da directoria, por esta especialmente convidada.

PROJECTO DE INSCRIPÇAO DA 75ª REUNIAO A REALIZAR-SE EM 15 DE OUTUBRO DE 1938

Premio "Classico Conde de Herzberg" (Criterium de potros) — 1.600 metros — 20:000$ — Pesos da tabella — Para os seguintes potros nacionaes, de 3 annos, já inscriptos dependendo de confirmação: Rigoroso — Negus — Implacavel — Inca Saycan — E'galo — Otax — Quietus — São Luiz — Relator — Galantre — Zio — Brazador — Oiticoro — Hollywood — E'gio — Eclypdco — Duce — Maroim — Reporter — Setuoal — Bem me quer — Suffragio — Pogyruu — Monte Alva — Tristão — Valdo — Zingador — Rastilho — Aiman — Poa — Marumbi — Valmy — Muzambinho — Makale — Seymour — Mirone — Midas — Anajá — Yacoco — Suggestivo — Glorista — Carima — E'gaso — Miragaio — Taipu' — Mister — Rastello e Xirol.

Premio "V-8" — 1.200 metros — 5:000$000. — Animaes nacionaes de quatro annos que não tenham ganho mais de 5:000$000, em premios de primeiro logar, no paiz — Pesos da tabella.

Premio "Funny Boy" — 1.400 metros — 4:000$000. — Animaes nacionaes de quatro annos, sem mais de uma victoria, no paiz, com exclusão dos vencedores de prova classica. Pesos da tabella.

Premio "Ribeirão" — 1.500 metros — 3:500$000. — Animaes nacionaes — Pesos especiaes com descarga para aprendizes: Victoria Regia 56 — Teddy 48 — Commodoro 48 — Film 55 — Atuman 48 — Vira Mundo 48 — Uraco 53 — Regia 48 — Industrial 51 e Harpagão 43.

Premio "Matarazzo" — 1.500 metros — 3:500$000 — Animaes nacionaes — Pesos especiaes com descarga para aprendizes: Canto Real 56 — Jardineira 52 — Coroada 50 — Estrangeira 49 — Laila 56 — Cannes 52 — Estrellita 50 — Filhinho 49 — Mineral 55 — Brazino 52 — Violet le Duc 50 Marechal 48 — Jardim 53 — Nuncio 51 — Ogarita 49 e Urca 48.

Premio "Caicó" — 1.600 metros — 4:000$000 — Animaes nacionaes — Handicap. — Oswaldo Aranha 58 — Zug 50 — Sanguenol 48 — Domino 58 — Galopador 50 — Mango 48 — Sabre 53 — Cacula 49 — Mecenas 48 — Auditor 3 — Uraquitan 49.

Premio "Serinhaem" — 1.600 metros — 3:500$000. — Animaes estrangeiros — Pesos especiaes com descarga para aprendizes: Ancona 56 — Alegrilla 55 — Buppy 52 — Mi Flete 56 — Yorena 54 — Niobe 48 — Poma Rosa 56 — Arquero 53 — Fire Raiser 55 e Foguecada 53.

Premio "Xenon" — 1.600 metros — 4:000$000 — Animaes estrangeiros — Handicap: — Refalosa 58 — Queni 51 — Malacara 48 — Oricana 54 — Lumine 48 — Buster Keaton 53 — Marobo 58 e Finca 48.

NOTA: O premio classico "Conde de Herzberg" (Criterium de potros) será corrido na pista de grama.

As inscripções encerram-se hoje, terça-feira, 11 ás 17 horas, terminando na mesma occasião o prazo para confirmação do classico "Conde de Herzberg".

PROJECTO DE INSCRIPÇAO DA 76ª REUNIAO A REALIZAR-SE EM 16 DE OUTUBRO DE 1938

Grande Premio "Derby Club" — 3.200 metros — 25:000$000. — Pesos da tabella, com descargas e sobrecargas, para os seguintes animaes, nacionaes, de quatro annos e mais idade, já inscriptos, dependendo de confirmação: Tereré — Divertido — Xaco — Moleque Doze — Quati — V-8 — Smoky — Rigueira — Oran — Mondesir — Afortunado — Ariri — Carreteiro — Xuri — Ornamento Ubaibás — Anervo — Quatro Paus — Quilate — Doyatanga — Arypuru' — Stayer — Everest — Bramador — Reimga — Preludio — Malfa — Premiado — Sugador — Sobrevivo — Grato — Lobo — Finis Dreno — Barthou — Que tal? — Moacyr — Galan — Sucuruvy — Catu' — Lafayette — Tóca — Buru' — Lido — Nhô Nico.

Premio "Ufano" — 1.200 metros — 10:000$000 — Animaes nacionaes de 3 annos, sem victoria no paiz. — Pesos da tabella.

Premio "Uberaba" — 1.400 metros — 10:000$000 — Animaes nacionaes de 3 annos, sem mais de uma victoria no paiz, com exclusão dos vencedores de prova classica — Pesos da tabella.

Premio "Midi" — 1.200 metros — 4:000$000 — Animaes nacionaes de quatro annos, sem mais de duas victorias no paiz, com exclusão dos vencedores de prova classica — Pesos da tabella.

Premio "Kosmos" — 1.600 metros — 4:000$000 — Animaes nacionaes — Pesos especiaes com descarga para aprendizes: — Cobre 58 — Ugerê 55 — Perigosa 52 — Madureira 48 — Medoc 56 — Rosinario 54 — Oitava 50 — Enio 56 — Clipper 52 — Adaga 50 — Meuarco 56 — Casanova 52 — Soissons 48

Premio "Baltica" — 1.500 metros — 4:000$000 — Animaes nacionaes — Handicap. — Murmurio 58 — Grato 57 — Punhal 56 — Susan 53 — Faceirice 53 — Xique-Xique 53 Salyrgan 52 — Oitibó 51 — Xamete 51 — Ninita 50.

Premio "Moacyr" — 1.600 metros — 4:000$000. — Animaes nacionaes — Handicap. Bomsuccesso 58 — Miss Bá 57 — Afortunado 57 — Arypuru' 57 — Miroró 57 — Brincadeira 56 — Veronica 55 — Esplin 54 — Seu João 53 — Chicote 49.

Premio "Timoneiro" — 1.600 metros — 4:000$000 — Animaes nacionaes — Handicap. Satania 58 — Ijuhy 55 — Uruoca 54 — Paratigy 53 — Raio do Luar 53 — Pau d'Alho 53 — Ortruda 52 — Carreteiro 52 — Gandaia 51 — Bracatéa 51 — Bill 50 e Paisagem 49.

Premio "Algarve" — 1.600 metros — 4:000$000 — Animaes nacionaes. — Handicap. Urussanga 58 — Quinau 53 — Raio de Sol 53 — Uyrapara 52 — Quintilha 52 — Barnabé 52 — Mignon 51 — Catu' 50 — Nhá 49 — Sylpho 48.

Premio "Leviathan" — 1.800 metros — 5:000$000 — Animaes de qualquer paiz — Handicap. Ornamento 58 — Iapó 55 — Kadjar 55 — Galan 54 — Xodósinho 54 — Fleur d'Amour 54 — Micuim 54 — Alubia 52 Colorado 52 — Calote 50 — Sixpenny 48.

Premio "Supplementar" — 2.000 metros — 7:000$000. — Animaes de qualquer paiz — Handicap. — Bucanero 62 — Carioca 58 — Agente 58 — Barriorreo 52 — Mi Acierto 51 — Ubajára 50 — Chief Guide 50 — Canicula 48 e Onico 48.

As inscripções encerram-se hoje, terça-feira, 11, ás 17 horas, terminando na mesma occasião o praso para confirmação do Grande Premio "Derby Club".

José Martins regressou a São Paulo

A' cidade de São Paulo regressou ante-hontem o entraineur José Martins, que durante o tempo que esteve em nossa capital conseguiu collocar todos os productos da proxima geração, de criação do sr. Theotonio Lara Campos.

Os dois ultimos desses animaes: "Para Todos", um filho de Plathero e Gloriette, irmão materno de Nerone e "Sambador", outro filho de Plathero em Kasso, acabam de ser adquiridos pelo proprietario C. B. de Castro.

Os dois descendentes de Sang Froia á foram confiados ao tratador Waldemar Costa.

José Martins retornará dentro em breve ao nosso turf, trazendo novos productos para collocar á venda.

Nessa occasião, o sympathico profissional patricio acompanhará uma potranca tordilha, destinada ao turfman dr. Manoel Mendes Campos.

Uma visita tradicional á Sala de Imprensa

Mantendo uma velha praxe, que se repete todos os annos em que se realiza o Grande Premio "Dr. Frontin", esteve antehontem na Sala de Imprensa, do Hippodromo Brasileiro, em visita de cortezia aos chronistas de turf, o dr. Henrique Paulo de Frontin, filho do saudoso patrono daquella prova, o dr. Paulo de Frontin.

BANCO COMMERCIAL DO ESTADO DE SÃO PAULO

FUNDADO EM 1912
CAPITAL SUBSCRIPTO . Rs. 100.000:000$000
CAPITAL REALIZADO . . Rs. 97.804:300$000
FUNDO DE RESERVA . . Rs. 56.000:000$000

BALANCETE DO MEZ DE SETEMBRO DE 1938

Séde: S. PAULO
Rua 15 de Novembro n. 336
FILIAES:
RIO DE JANEIRO
Rua 1º de Março n. 81
SANTOS
Rua 15 de Novembro, 111 e 113
AGENCIAS:
Agudos, Amparo, Arentuba, Araraquara, Assis, Avaré, Baurú, Bebedouro, Biriguy, Botucatú, Bragança, Campinas, Catanduva, Cruzeiro, Descalvado, Espirito Santo do Pinhal, Franca, Garça, Guaratinguetá, Igarapava, Ignacio Uchôa, Itapetininga, Itapira, Itapolis, Itú, Ituverava, Jaboticabal, Jahú, Jundiahy, Limeira, Lins, Marilia, Mogy Mirim, Monte Alto, Olympia, Orlandia, Ourinhos, Pennapolis, Piracicaba, Pirajú, Pirajuhy, Presidente Prudente, Promissão, Ribeirão Preto, Rio Claro, Rio Preto, Santa Adelia, Santa Cruz do Rio Pardo, Sto André, S. Carlos, S. João da Boa Vista, S. José dos Campos, S. Manoel, S. Roque, S. Simão, Sorocaba, Taquaritinga, Tatuhy, Taubaté, Tieté

ACTIVO

Capital a realizar		2.195:200$000
Letras descontadas		278.950:965$200
Letras e effeitos a receber:		
Do exterior	7.713:322$000	
Do interior	69.495:241$800	77.208:563$800
Emprestimos em conta corrente		81.929:693$720
Valores caucionados	198.773:243$730	
Valores depositados	245.510:221$400	
Caução da Directoria	150:000$000	444.433:465$130
Filiaes e Agencias		45.644:274$500
Correspondentes no estrangeiro		49:964$600
Correspondentes no paiz		2.987:600$700
Titulos pertencentes ao Banco		8.985:260$800
Predios de propriedade do Banco		22.352:049$670
Diversas contas		5.630:173$930
Caixa:		
Em moeda corrente e em deposito no Banco do Brasil e outros Bancos		94.798:116$600
Total Rs.		1.065.165:328$650

PASSIVO

Capital		100.000.000$000
Fundo de Reserva		56.000:000$000
Juros de integralização		1:203$600
Depositos em Conta Corrente:		
Com juros	240.417:567$600	
Sem juros	16.426:136$900	
A Prazo Fixo	53.885:012$800	310.728:717$300
Titulos em caução e em deposito		444.283:465$130
Caução da Directoria		150:000$000
Credores por titulos em cobrança		77.208:563$800
Filiaes e Agencias		62.562:736$500
Correspondentes no paiz e no estrangeiro		1.605:222$100
Letras a pagar		170:334$900
Lucros e perdas		507:164$290
Diversas contas		11.947:621$030
Total Rs.		1.065.165:328$650

S. E. ou O.

S. Paulo, 3 de Outubro de 1938.
pelo **Banco Commercial do Estado de São Paulo**
(a) J. M. WHITAKER, Director-Superintendente
(a) L. DE ASSUMPÇÃO, Gerente Geral
(a) J. G. GIOIOSA, Contador

INFORMAÇÕES FINANCEIRAS E COMMERCIAES

MERCADOS

CAMBIO

Libra, 82$470 — Dollar, 17$300

O mercado cambial, hontem, funccionava calmo.

O Banco do Brasil comprava a libra a 82$470 e o dollar a 17$300.

Assim ficou no primeiro fechamento. Reabriu mais calmo, tendo o Banco do Brasil passado a comprar a libra a 82$390 e assim fechou.

O BANCO DO BRASIL COMPRAVA AS SEGUINTES TAXAS

Libra a 90 dias 82$270 e 82$190 e o dollar a 17$270.

A' vista: Libra, 82$470 e réis 82$390; dollar 17$300; marco (compensação) 5$600; e peso argentino 4$340.

Cabogramma: Libra 82$570 e 82$490; e dollar 17$320.

TAXAS PARA DEPOSITO COM 3%

Libra 87$470; dollar 18$300; lira $970; corôa tcheca $650; franco $500; escudo $800; marco (compensação) 6$210; florim 10$000; franco suisso 4$190; franco belga 3$120; peso argentino, papel 4$790; uruguayo, 8$137 e Suécia 4$650.

TAXAS PARA FECHAMENTO DE SAQUES

Libra 84$470; dollar 17$790; lira $934; corôa tcheca $630; franco $475; escudo $769; marco (compensação) 5$980; florim 9$651; franco suisso 4$051; cafB4;0
franco belga, 3$002; peso argentino, papel 4$500; e peso uruguayo, 7$900.

OS BANCOS ESTRANGEIROS AFFIXARAM AS SEGUINTES TAXAS

Allemanha (R. Mark) 7$120 a 7$130; idem (Rg. Mark) 4$000; Polonia 3$500; Dinamarca 3$950, Japão 5$150 a 5170 e Portugal $800.

CAMARA SYDICAL
Médias de cambio livre e moédas metallicas

A' vista: Londres 85$575; Paris $497; Italia $970; Allemanha (R. Mark) 7$100; (Rg. Mark) 3$943; (V. Mark) 5$980; (U. Mark) 4$000; Portugal $826; Belgica (ouro) 3$081; Suissa 4$152; Nova York 17$835; Buenos Aires 4$523; Uruguay 9$999; Japão 5$130; Polonia 3$500 e Dinamarca 3$950.

MOEDAS

Libra — 97$287; Dollar — 20$270; Franco — $537; Franco Suisso — 4$400; Franco Belga — $662; Escudo — $911; Peso Argentino — 5$031; Peso Uruguayo — 7$979; Reichsmark — 3$000; Lira — $827; Florim — 10$263; Zloty — 3$443.

OURO FINO

O Banco do Brasil comprava hontem a gramma de ouro fino na base de 1.000 por 1.000 em barra ou amoedado ao preço de 23$000.

CAMBIO NO EXTERIOR

Abertura de Londres, sobre Nova York, 4.76.75; e fechamento 4.76.25.

Abertura de Nova York, sobre Londres 4.76 5|8.

A BOLSA TEM NOVOS TITULOS

A Camara Syndical dos Correctores da Bolsa de Fundos Publicos do Rio de Janeiro, em sua ultima sessão e autorizada por s. ex. o sr. presidente da Republica, admittiu a negociação e respectiva cotação official da Bolsa, as apolices ao portador, da Prefeitura Municipal do Porto Alegre, Capital do Rio Grande do Sul, em numero de 120.000, de ns. 1 a 120.000, do valor nominal de 500$000 cada uma, juros de 7 °|° ao anno, pagos por semestres vencidos, nos mezes de janeiro e julho de cada anno, emittidas de accôrdo com o decreto do governo estadual n. 7.449, de 27 de agosto de 1938 e lei municipal n. 8, de 29 do referido mez e anno. O producto desse emprestimo se destinará exclusivamente a fazer face ás obras de remodelação e saneamento da cidade, entre as quaes a abertura da projectada Avenida Farrapos, saneamento dos bairros S. José e Navegantes, ampliação e reforço dos serviços de agua e esgotos, pavimentação e praças, e ao resgate de parte da sua Divida Interna. O pagamento dos juros e amortizações, que se fará nos mezes de janeiro e julho, terá a garantia do producto da arrecadação do Imposto de Licença, Taxas de Asseio Publico, Taxas de Balanças Municipaes, Renda da Fabrica de Adubos e de Alugueres de proprios municipaes. O prazo do presente emprestimo é de 35 annos e o pagamento dos juros começará em janeiro do anno proximo vindouro, sendo a Caixa Economica do Rio de Janeiro encarregada do referido pagamento, assim como do resgate das apolices.

CAFE'

TYPO 7 — 13$500

Hontem o café operava sustentado. Cotou-se a 13$500 o typo 7, por 10 kilos e até ás onze horas venderam-se 910 saccas. A' tarde negociaram-se mais 2.405 num total de 3.315, contra 3.140 ditas precedentes. Fechou inalterado.

COTAÇÕES POR 10 KILOS

Typo 3 — 15$500; typo 4 — 15$000; typo 5 — 14$500; typo 6 — 14$000; typo 7 — 13$500; typo 8 — 13$000.

Pauta semanal:
Café commum — 1$620; café fino — 3$000.

MOVIMENTO ESTATISTICO

Entradas 12.493; saidas 5.795; consumo local, 500; stock 401.124 saccas.

Movimento de vapores

ESPERADOS

Recife e esc., "Herval" ..	11
Rosario, e esc., "Barbacena"	12
Gdynia e esc., "Pulaski" ..	12
Hamburgo e esc., "M. Olivia"	12
Porto Alegre e esc., "A. Benevolo"	13
Hamburgo e esc., "Monte Olivia"	13
Buenos Aires "Southern Prince"	13
Portos do Sul, "Chuy"	13
Buenos Aires, "Mont Rosa"	13
Antonina, "Buarque de Macedo"	14
Buenos Aires, "La Plata Maru'"	14
Nova York "Eastern Prince"	14
Havre e esc., "Lipari" ..	14
Liverpool "Alcantara" ..	14
Belém e esc., "Rodrigues Alves"	14
Porto Alegre "Farrapo" ..	14
Laguna e esc., "Asp. Nascimento"	14
São Francisco e esc., "Manáos"	14
Porto Alegre e esc., Iguassu'"	15
Buenos Aires, "La Plata Maru'"	15
Londres, "Andalucia Star"	16
Buenos Aires e esc., "H. Princess"	16
Genova e escv., "Principessa Giovanna"	16

A SAIR

Laguna e esc., "Murtinho"	11
Itajahy e esc., "Angela" .	11
Santos, "Siqueira Campos"	11
P. Alegre e esc., "Amaragy"	11
S. Francisco "Venus"	11
Buenos Aires e esc., "Baependy"	12
Porto Alegre e esc., "Itanagé"	12
Porto Alegre e esc., "Herval"	12
Buenos Aires e esc., "Pulaki"	12
Porto Alegre e esc., "Itassucê"	12
Porto Alegre e esc., "Commandante Capella"	12
Buenos Aires e esc., "Monte Olivia"	12
Imbituba e esc., "Arary"	13
Hamburgo e esc. "Monte Rosa"	13
Nova York e esc., "Soutern Prince"	13
Porto Alegre e esc., "Inconfidente"	14
Belém e esc., "Rodrigues Alves"	14
Buenos Aires e esc., "D. Pedro II"	14
Parahyba e esc., "Chuy".	14
Buenos Aires e esc., "Eastern Prince"	14
Buenos Aires e esc., "Lipari"	14
Buenos Aires e esc., "Alcantara"	14
Cabedello e esc., Itagiba".	14
Antonina e esc., "Buarque de Macedo"	15
Recife e esc., "Atlantico"	15
Cannavieiras e esc., "Araguá"	15
Laguna e esc., "Max" ...	15
São Francisco e esc., "Laguna"	16

Patente n. 16

(MODELO INDUSTRIAL)

Momsen & Harris, Agente Official da Propriedade Industrial, estabelecida á praça Mauá, n. 7, 18º, nesta cidade, encarrega-se de promover o emprego de "**Novo feitio, fórma ou configuração do rasto de um aro elastico para rodas de vehiculos**", privilegiado pela patente (Modelo industrial), supra exarada, de propriedade da **The Dunlop Rubber Company Limited**, estabelecida em Birmingham, Inglaterra.

ADVOCACIA CRIMINAL CIVEL E COMMERCIAL—Questões administrativas e fiscaes. Questões de direito estrangeiro e recursos ao Conselho de Contribuintes. Cobranças e liquidações **JACKSON GOMES DE SOUZA**, advogado, (Edificio Rex). Rua Alvaro Alvim, 7 — Salas 1405 e 1406. Tel. 22-8739 — Rio de Janeiro.

METRO
★ PASSEIO, 62 • TELS. 22-6490 E 6141 ★
O primeiro cinema no Rio dotado de poltronas estofadas e apparelhamento de ar condicionado.

HOJE
MEIO DIA
14 • 16 • 18 • 20
E 22 HORAS

LAURELL & HARDY
NOS ALPES, COM MUITA MUSICA E MUITISSIMA ALEGRIA!
UMA PRODUCÇÃO HAL ROACH

"QUEIJO SUISSO"
(SWISS MISS)

No programma: Grande reportagem dos ultimos acontecimentos europeus.
(Chegada sabbado de avião)

POLTRONA 4$400
ESTUDANTES 2$200

Nenhum film estreado no "Metro" será exhibido em outros Cinemas do Rio antes de passados 60 dias de suas exhibições neste Cinema.

SOCIAES

ANNIVERSARIOS

Fazem annos hoje:

A sra. Thereza Sampaio da Silveira; as senhorinhas Odette Wenceslau Braz, Eunice Guanabarino, Mathilde Gomes de Castro e Ida Lima Netto; o ministro Rodrigo Octavio, da Academia Brasileira; o ex-prefeito Adolpho Bergamini; os ex-deputados Gentil Tavares e Nelson de Senna.

— Festeja hoje seu anniversario natalicio o menino Paulo, filhinho do sr. Pedro Paulo de Souza, funccionario da Inspectoria Federal das Estradas e sua esposa, d. Irayde Ribeiro de Souza.

— Senhorinha Lucy Régua da Costa — Completa annos hoje a senhorinha Lucy Régua da Costa, dilecta filha do alto funccionario da Policia Civil, senhor Henrique José da Costa, e de sua esposa, sra. Hercilia Régua da Costa.

A anniversariante, que desfruta de grandes amizades na sociedade carioca, da qual é fino ornamento, offerecerá logo mais á noite, em sua residencia, um lauto banquete ás pessoas de suas relações, seguido de um sarau dansante.

Sempre
novas creações
LOJA CALÇADO POLAR
AV. RIO BRANCO - 131

FESTAS

Nos salões do Fluminense Football Club realiza-se hoje, das 23 ás 4 horas, a "Festa do Thermometro", organizada pelo Directorio Academico da Faculdade Nacional de Medicina da Universidade do Brasil. Reina nos meios academicos vivo enthusiasmo pela elegante e animada "Festa do Thermometro".

VIAJANTES

Na pare Alfredo Maia, embarca hoje, á noite, para a capital paulista, o dr. Gilberto Chocchar de Sá, director da Escola do Trabalho de Nictheroy. O distincto viajante se demorará alguns dias na Paulicéa em visita ás pricipaes escolas profissionaes, dali seguindo para Campinas, no interior do Estado, onde tambem visitará a organização da modelar escola ali existente.

LUTO

FALLECIMENTOS

Falleceu sabbado, á noite, repentinamente, em sua residencia, á rua Castro Alves n. 155, no Meyer, o professor Alberto Tavares Laranjeira, director do "Curso Laranjeira", tendo o feretro saido domingo para o Cemiterio de Inhauma.

— Foi sepultado hontem, no cemiterio de Irajá, o menino Wolghran, filho do actor Ary Camara e de d. Soemmy Conceição Camara.

Vem tomar parte no Congresso Sul-Americano de Botanica

Passageiros do "Chile", chegaram hontem a este porto, os delegados do Uruguay á primeira reunião sul-americana de botanica, a realizar-se nesta capital.

A delegação é constituida pelos srs. professores Alberto Boerger e Fernando Rosa que juntamente com os professores Paulo de Campos Porto e Alberto Castellanos, da Argentina, lançaram a idéa da reunião de botanica no Rio de Janeiro, que está sendo patrocinada pelo governo do Brasil. Fazem parte ainda dessa delegação o professor Diego Legrand, sub-director do Museu de Historia Natural de Montevidéo e chefe da Secção de Botanica do mesmo Museu; o professor Bernardo Rosengart, autor de interessante trabalho sobre "Praderas Naturaes do Uruguay", a quem acompanha os seus collaboradores, os engenheiros agronomos Luiz Bergili e Lauiz Aragoe".

ERYSIPELA
Dr. Mario de Campos
CURA RADICAL
RUA DA CARIOCA 28. — 1º AND
Diariamente das 15 ás 19 hs
Phone: 22-0184.

O jubileu do Collegio Sion

AS SOLENNIDADES REALIZADAS NO ULTIMO DOMINGO EM PETROPOLIS

Revestiram de grande brilhantismo as solennidades realizadas em Petropolis, no ultimo domingo, pelo Collegio Notre Dame de Sion, em commemoração do 50º anniversario de sua fundação.

O programma de commemorações teve inicio com a missa festiva, rezada na capella do collegio. Seguiu-se, no salão de festas uma sessão civica entremeada de interessantes numeros musicaes. Varias oradoras se fizeram ouvir destacando-se dentre todas, d. Maria Eugenia Celso, que num improviso brilhante evocou as imagens e os factos dos primeiros annos do conceituado collegio.

RELIGIOSAS

IRMANDADE DE NOSSA SENHORA DO ROSARIO E S. BENEDICTO, DO RIO DE JANEIR O

A mesa administrativa da tradicional Irmandade de Nossa Senhora do Rosario e São Benedicto dos Homens Pretos, do Rio de Janeiro, fundada em 1640, sito á rua Uruguayana, commemorou hontem, com esplendor, á festa de seu excelso padroeiro São Benedicto; ás 9 horas foi rezada missa com communhão geral e ás 11 teve lugar a missa solenne, sendo officiante o padre Abelardo Falcão, servindo respectivamente de diacono, subdiacono e mestre de cerimonias os rev. sacerdotes padre João Vasconcellos, conegos José Maria Cabral e Antonio Coelho de Alencar. Ao Evangelho occupou a tribuna o grande orador monsenhor José Antonio G. de Rezende o qual leu primeiramente a nominata relativa ao anno compromissal de 38 a 39 e empolgou a assistencia num panegyrico a São Benedicto.

Grande orchestra symphonica a cargo da irmã Paulina Loup sob a regencia do insigne maestro Pedro Vieira, constituida por professores do Syndicato musical e grande corpo coral, executaram o seguinte programma: Marcha solenne de M. Braga; Introito de Martelli; Kirie e Gloria de Porelli; gradual de Van Dume; Ave Maria de Tadin; credo de G. Porelli; Santus Benedictus e Agnu Dei de Porelli e marcha final de M. Braga.

A's 18 horas saiu a procissão dos santos padroeiros, percorrendo em volta ao tempo, ao som de cantos sacros, sendo após, entôada a ladainha terminando com a benção do SS. Sacramento.

O emprego do gazogenio no Brasil

CONFERENCIOU COM O MINISTRO FERNANDO COSTA UM TECHNICO QUE FÔRA A' EUROPA, COMMISSIONADO PELO GOVERNO DE SÃO PAULO, ESTUDAR ESSE IMPORTANTE PROBLEMA

Pode-se considerar victoriosa a campanha em favor da applicação do gazogenio em nosso paiz, iniciada pelo ministro Fernando Costa, em obediencia ao programma do Estado Novo, para intensificar o aproveitamento de nossas materias primas, evitando, assim, a evasão de nosso ouro.

Os beneficios que para a economia nacional trará essa iniciativa são incalculaveis e far-se-ão, por certo, sentir em varios de seus sectores, particularmente para nossos agricultores, os quaes, com a adopção do gazogenio, terão não só um transporte baratissimo, tirando dos mesmos o maximo proveito com um minimo de dispendio.

O ministro Fernando Costa, logo que assumiu a direcção da pasta da Agricultura, mandou adquirir, na Europa, varios caminhões e tractores a gazogenio, promovendo aqui diversas experiencias, que foram coroadas do maior exito. Mandou, depois, esses vehiculos, percorrer o interior do paiz, assim como cedeu alguns delles a diversos governadores de Estados.

Em consequencia dessa iniciativa, innumeros agricultores e interventores já fizeram encommendas de taes vehiculos, desejosos, todos, de contribuir para o engrandecimento da economia nacional.

Por outro lado, o ministro da Agricultura, querendo incrementar a applicação dos gazogenios nos motores de explosão, mandou um technico á Europa, estudar "in loco" o assumpto, o mesmo fazendo o governo do Estado de São Paulo, cujo representante, o engenheiro Melciades Pereira da Silva, chegou sabbado, pelo "Bagé" á nossa capital.

Esse engenheiro teve hontem longa conferencia com o ministro Fernando Costa, antes de embarcar para São Paulo.

THEATRO

O ROMANCE DE AMOR QUE TERMINA NO CASAMENTO DO MEYER COM PIEDADE

O romance que se desenrola actualmente no palco do Recreio com a historia de todos os bairros da cidade, é o espectaculo que toda a população carioca vae ver. Aquelle namoro do Meyer com a Piedade, que é a historia do suburbio, que Sylvio Caldas e Lindomar Lima encarnam tão bem; a fuga da ingenua Piedade para a cidade illudida pelo Leblon que é Armando Nascimento, que se aborece de sua noiva a Urca, interpretada por Margot Louro; a disillusão fatal de Piedade que volta aos braços do Meyer, debaixo da alegria de todos os bairros suburbanos e a satisfação, emfim, dos outros que assistem ao casamento da Urca com o Leblon, eis em que consiste a linda opereta de costumes cariocas de Luiz Iglezias e Miguel Santos, musicada por Vogeler, os mesmos autores, portanto, da "Canção Brasileira", que é sobretudo pela comicidade de Oscarito, o comico n. 1 no Estadio, secundado de perto por Pedro Dias, Antonia Marzullo, Estevão Mattos Manoel Vieira e outros como Dinorah Helena, Alicinha, Odyr Odilon e Carlos Lisboa .. ..

A ESTRE'A DE DELORGES NO GYMNASTICO

O novo theatro, na imponencia de suas installações e no conforto de sua platéa, ainda este mez será entregue ao nosso publico, com a estréa da grande Companhia Brasileira de Comedias encabeçada por Delorges e que tem como "estrella" a linda actriz Olga Navarro.

O original que será conhecido nessa inauguração de sensação, será "Yáyá Boneca", da autoria de Ernani Fornari.

ROULIEN EM "A COR DOS TEUS OLHOS..."

Prosegue victoriosa a carreira de "A cor de teus olhos..." a bella e nova expressão do theatro cinematographico de Roulien. Todas as noites, nas sessões das 20 e 22 horas, Roulien e seus companheiros representam "cor dos teus olhos..." para um publico numeroso e brilhante que applaude enthusiasticamente o seu galã mais querido, bem como os seus artistas.

ALDA GARRIDO, EM NICTHEROY

Alda Garrido que hontem estreou no Cine-Theatro Central de Nictheroy, teve mais um successo para sua carreira artistica. O publico da vizinha cidade recebeu a "estrella" popular carinhosamente, enchendo a platéa do cinema da Empresa Paschoal Segreto. Hoje, será o segundo espectaculo.

Irá á scena a engraçada revista "E' p'ra nós", de Alda Garrido e Milton Amaral. Toda a Companhia tomará parte no desempenho.

ESTA' DOENTE?
Quer saber o que tem? Mande nome, edade, residencia, com enveloppe sellado para resposta, á caixa postal n. 3 251 — Rio — (D. C.)

"QUE E' QUE HA COMTIGO?" A GRANDE ESTRE'A DE QUINTA-FEIRA

A Musica, a Belleza e a Emoção, as mãos dadas virão passear quinta-feira, pelo palco do theatro Republica, na revista maravilhosa "Que é que ha Comtigo?" e nos vinte e dois quadros sumptuarios de João Bastos, Luiz Peixoto com os quaes o empresario Neves apresentará ao grande publico carioca a sua grande Companhia.

Esta é, sem duvida, a grande sensação da hora que passa. Montando essa fantasia espectacular o empresario Neves vae brindar o publico com a maior realização theatral destes ultimos tempos.

Nessa revista que se enriquece das musicas mais bonitas e da comicidade mais fina e das mais ternas evocações de Portugal assim como dos mais caracteristicos flagrantes da terra carioca, admiraremos todo um punhado de artistas de valor como Luiza Satanéla, Theda Diamant, Italia de Pirajá, que vae estrear numa aureola de sympathias, Affonso Stuart, Candido Botelho, Valter Sequeira, Adolpho Sampaio e outros.

COM UM ELENCO DE ESTUDANTES

No theatro João Caetano, ainda este mez, graças á iniciativa feliz de Paschoal Carlos Magno e ás actividades da Casa dos Estudantes do Brasil, será levada á scena a tragedia de Verona do immortal Shakespeare.

Sendo essa a primeira vez, no Brasil, que se representará em vernaculo "Romeu e Julieta", e levando-se em conta que os seus seis espectaculos estão sob o patrocinio de um grupo numeroso de senhoras da nossa melhor sociedade, tendo á frente a sra. Getulio Vargas, como presidente de honra do "comité" patrocinador, é de se prever um grande successo para a iniciativa da C. E. B.

LIVRARIA ALVES
Livros collegiaes e academicos

O CLUB DAS VICTORIAS REGIAS E O SEU GRANDE ESPECTACULO EM PROL DA CASA ISMENIA DOS SANTOS, NO GYMNASTICO PORTUGUEZ

Por estrema gentileza do dr. Abadie de Faria Rosa, director do Serviço Nacional de Theatro e a quem é dedicado o espectaculo, o Club das Victorias Regias, obteve finalmente o theatro para a realização de sua iniciativa, que já tem sido annunciada a qual é: um festival artistico no dia 7 de novembro, em pról da construcção da "Casa Ismenia dos Santos" no Retiro dos Artistas em Jacarépaguá.

A Mutuante S. A.
179, R. 7 DE SETEMBRO, 179
Leilão de Penhores em 20 de outubro, ás 13 horas
As cautelas poderão ser reformadas até a vespera e o catalogo será publicado no "Jornal do Commercio", no dia do leilão.

Está na Guanabara

O CRUZADOR INGLEZ "EXETER"

Conforme foi noticiado hontem fundeou na Guanabara, procedente da ilhas Bermudas, onde tem a sua base, o encouraçado "Exeter", capitanea da esquadra britannica nas ilhas occidentaes, sob o commando do commodoro H. H. Harewood, commandante em chefe da esquadra.

O "Exeter" que passou neste porto nos ultimos dias do mez passado, marcando um record de velocidade para um vaso de sua categoria, com destino a sua base, devido a convulsão em que se achava a Europa.

O moderno vaso de guerra britannico permanecerá neste porto cerca de tres dias, partindo para Buenos Aires, afim de concluir o cruzeiro de premio á sua tripulação, interrompido para attender a urgente mobilização das esquadras inglezas quando a paz periclitava.

O commodoro H. H. Harewood á tarde esteve no gabinete do ministro onde foi acompanhado do Estado Maior em visita de cortezia.

THEATRO RECREIO
Empresa M. PINTO
COMPANHIA BRASILEIRA IGLESIAS-FREIRE JUNIOR
HOJE — A's 20 e 22 horas — HOJE

A opereta de costumes cariocas de autoria de Luiz Iglesias e Miguel Santos, musica de H. Vogeler
Romance dos Bairros
com OSCARITO no ESTACIO e SYLVIO CALDAS no MEYER
UMA PEÇA FEITA PARA AS FAMILIAS!
Amanhã e todas as noites ás 20 e 22 horas
ROMANCE DOS BAIRROS

Diario Carioca

Anno XI — Numero 3.172 Rio de Janeiro, Terça-feira, 11 de Outubro de 1938 Praça Tiradentes n.° 77

Reuniu-se hontem o Tribunal de Segurança Nac'onal

Reformada a sentença que absolveu o general Castro Junior e outros

A's primeiras horas da tarde de hontem, e sob a presidencia do juiz Barros Barreto, reuniu-se, em sessão plena, o Tribunal de Segurança Nacional, para julgar varios recursos e "habeas corpus", entre os quaes a appellação que tomou o numero 199, interposta no processo relativo ao movimento extremista de 11 de maio, do qual são accusados como cabeças os senhores Barbosa Lima, Belmiro Valverde, Euclydes de Figueiredo, Flores da Cunha, Castro Junior e outros.

Na denuncia foram arrolados 52 accusados, tendo já a maioria soffrido pena imposta pelo juiz Pedro Borges em primeira instancia.

O relator da appellação 199 é o coronel Costa Netto.

Os advogados presentes, em numero de 18, tendo apenas 30 minutos para fazerem as defesas, resolveram escolher os seus collegas Moesias Rolin, Jorge Severiano, Nelson Lourenço Pinto Lima, Sobral Pinto e Ferreira de Souza, para produzirem, em cinco minutos cada um, a defesa dos seus constituintes.

Um soccorro da Policia Especial deu guarda ao edificio do Tribunal emquanto se realizava a sessão.

VARIAS PENAS AGGRAVADAS

Após a defesa dos advogados, o Tribunal aggravou a pena do general Castro Junior, que antes fôra absolvido, para 1 anno e 9 mezes; commandante Fernando Cockrane, a 1 anno e 9 mezes; Rodolpho de Barros Bittencourt, a 1 anno e 9 mezes; o coronel Euclydes Figueiredo, que fôra condemnado a 5 annos e 4 mezes, teve a pena decrescida para 4 annos e 4 mezes; Carlos de Aragão Bozzano, que fôra absolvido, foi condemnado a 1 anno de prisão.

CONFIRMADA A ABSOLVIÇÃO DO SR. FLORES DA CUNHA

O sr. Flores da Cunha teve confirmada a absolvição do julgamento anterior.

Concurso do DIARIO CARIOCA

Aviso aos Nossos Leitores

O Sorteio do Concurso do DIARIO CARIOCA, de accordo com a combinação existente com a Invicta S. A., deveria ter se realizado hontem, ás 2 horas e 10 minutos da tarde.

Tendo, porém, havido impedimento daquella Sociedade, avisamos os nossos leitores, que o Sorteio do Concurso será feito pela Loteria Federal de amanhã, quarta-feira, 12 do corrente, continuando a troca de coupons até ás 18 horas de hoje.

Avisamos tambem que, provisoriamente, suspendemos o nosso Concurso, afim de organizarmos nova modalidade que, como o actual, nenhum onus ou despesa trará aos nossos leitores.

CAIU DO BONDE

José Corrêa Mello, de 31 annos de edade, fuzileiro naval, morador á rua Miguel Cervantes n. 151, hontem á noite, caiu do estribo de um bonde em que viajava, linha Cascadura.

O naval soffreu fractura do craneo e contusões e escoriações, pelo que, depois de medicado no Posto de Assistencia do Meyer, foi internado no Hospital Central da Marinha.

Dolorosa occorrencia

O MENINO CAIU NO POÇO, MORRENDO AFOGADO

Dolorosa occorencia verificou-se hontem, á noite em Madureira. O menor Almir, de 2 annos, filho de Manoel Gomes, morador á rua Gameleira n. 6, caiu num poço existente no quintal da casa, morrendo afogado.

Com guia das autoridades do 24° districto foi o cadaver removido para o necroterio do Instituto Medico Legal.

Brigou com o noivo e ingeriu acido-phenico

Neuza Neves da Silva, de 15 annos de edade, solteira, domestica, residente á rua General Camara n. 88, hontem á noite, após brigar com o noivo, ingeriu acido phenico.

Soccorrida pela Assistencia, a victima, após os curativos, foi internada no Hospital de Prompto Soccorro.

Instituto de Aposentadoria e Pensões dos Bancarios

Consoante o accordo recentemente celebrado pelo Instituto de Aposentadoria e Pensões dos Bancarios com a Secretaria de Saude e Assistencia da Prefeitura Municipal, toda e qualquer assistencia medica de urgencia de que os associados e beneficiarios necessitarem deverá ser prestada pelos diversos hospitaes e postos subordinados áquella Secretaria, por conta deste Instituto.

Estabelecido este convenio com a Assistencia Municipal, ficam os bancarios amplamente amparados pelo Instituto quanto á assistencia medica de que os mesmos venham a necessitar, quer dos serviços de clinica geral e especializada que são prestados pelos seus medicos, quer dos serviços de soccorros urgentes prestados pela maior e melhor organização do genero existente no Brasil.

Cada associado deve procurar saber o telephone do posto mais proximo e avisar ás pessoas de sua familia para que peçam logo soccorro, nos casos de absoluta urgencia, declarando ao medico que comparecer ao local para anotar o nome do associado e que as despesas correm por conta do Instituto dos Bancarios, á praça 15 de Novembro, 20 — 5° andar.

Após os primeiros soccorros e dentro do prazo maximo de 48 horas, deve telephonar para 23-1508, avisando o Instituto do occorrido, para que o mesmo tome as providencias adequadas ao caso.

Ante o exposto, fica entendido que o Instituto não se responsabiliza pelo pagamento de qualquer despesa deferente á assistencia medica de urgencia que fôr prestada por outra organização ou medico particular, sob qualquer pretexto.

O Attentado Contra o Chefe do Estado Maior do Exercito Bulgaro

Acha-se em estado gravissimo o assassino — Ha esperanças de salvar o tenente coronel Stoyanoff — A policia prosegue nas diligencias para apurar o movel do crime

SOFIA, 10 — A proposito do assassinato, hoje, do chefe de Estado Maior do Exercito Bulgaro, major general Peeff, informa-se que elle não estava acompanhado por um ajudante de campo na occasião do crime e, sim, pelo tenente coronel Stoyanoff. Este, que occupa o posto de chefe do Instituto Carthographico, caminhava ao lado da victima e ambos se dirigiam para o Ministerio da Guerra. O tenente coronel Stoyanoff não morreu, como foi a principio noticiado, mas ficou gravemente ferido.

O assassino, que possuia um segundo revolver, voltou a arma contra si mesmo, em seguida, detonando-a contra a cabeça, mas contrariamente ás primeiras informações não morreu e foi hospitalizado. Espera-se que sobreviverá ao grave ferimento, embora permaneça em estado de semi-inconsciencia. A despeito de ter dado o falso nome de Vlasseff, a policia prosegue nas diligencias para averiguar a sua identidade verdadeira e esclarecer os motivos do crime. O major general Peeff era um dos mais habeis officiaes do exercito bulgaro e occupava o posto de chefe de Estado Maior desde 1936, tendo estudado na Russia, antes da Grande Guerra.

As autoridades policiaes, que estão operando com poderes militares, effectuaram algumas prisões e contam descobrir os motivos do attentado até amanhã á noite, antes do que será prematura qualquer supposição, segundo opinam os circulos bem informados.

Conforme rumores absolutamente não confirmados, o assassino, no primeiro interrogatorio a que foi submettido quando ainda jazia semi-inconsciente na calçada, disse que praticára o acto levado pela miseria e pobreza, mas em seguida declarou que fôra pago para perpetrar o assassinato.

Um boletim distribuido á meia-noite pelos medicos dizia que o estado do tenente-coronel Stoyanoff melhorava e que havia esperanças de salval-o, emquanto o assassino era considerado fóra de perigo. Entrementes os jornaes publicam noticias laconicas sobre o acontecimento, sendo divulgado um communicado official.

CIGARROS FLORIDA RELOGIOS DE OURO

Os defensores do S. C. DIARIO CARIOCA em nossa redacção exhibem o magnifico trophéo conquistado

O Sport Club DIARIO CARIOCA Continua Vencendo!

UMA BELLISSIMA TAÇA PREMIOU O TRIUMPHO SOBRE A EQUIPE DO COMBINADO "SIQUEIRA CAMPOS"

A rapaziada do DIARIO CARIOCA não se limitou a propagar os ideaes da educação physica e dos sports; levou ao terreno da pratica esse objectivo.

E assim, nasceu o S. C. DIARIO CARIOCA, em cuja curta existencia já se contam glorias numerosas.

Na tarde do domingo a nossa footballistica conseguiu um bello triumpho sobre o onze "Siqueira Campos".

Com esta victoria o S. C. DIARIO CARIOCA foi premiado com uma bellissima taça, além do rico trophéo "Sympathia" que tambem lhe coube.

O jogo, principal do programma com que o Combinado Lourdes homenageou o DIARIO CARIOCA, foi renhido, tendo a victoria dos nossos representantes sido obtida á vista de muitos esforços.

O team actuou assim constituido:

Cavalheiro; Luiz e Elpidio; Norberto, Walter, Aurinho; Ornellas, Moreno, Eduardo, Paullo e Mascara Negra.

Grande festival artistico commemorativo da reabertura do Jardim Botanico

Os artistas brasileiros, sob os altos patrocinios da Prefeitura do Districto Federal e dos ministerios de Agricultura, Educação e Exterior, Associação dos Artistas Brasileiros, Academia de Letras e Associação Brasileira de Imprensa, farão realizar, por occasião do proximo Congresso de Botanica a reunir-se nesta capital, um grande festival de arte brasileira, no recinto do Jardim Botanico.

A festa constará de numeros de musica, entre os quaes se destaca a audição da Alvorada do "Escravo" e a Symphonia do Guarany, de Carlos Gomes; e de numeros de orfeão; aquelles, executados pela orchestra do Theatro Municipal, sob a regencia do maestro Spedini e esses pelo Corpo de Córos da Prefeitura, dirigido pelo maestro Villa Lobos.

A grande commissão patrocinadora está assim constituida:

Commissão de honra: presidente, prefeito Henrique Dodsworth; ministro Fernando Costa; ministro Oswaldo Aranha, ministro Gustavo Capanema; presidente da Academia Brasileira de Letras: dr. Claudio de Souza; dr. Guerra Durval; presidente da Associação Brasileira de Imprensa, dr. Herbert Moses; vice-presidente da Associação de Artistas, dr. Celso Kelly; director do Museu de Art s, dr. Oswaldo Teixeira. E a commissão organizadora é composta dos: commandante Attila Soares; escriptores, C. Paula Barros, Gastão Penalva e Garcia Junior; pintor Manoel Santiago.

O auto particular ficou imprensado entre dois bondes

Ante-hontem, precisamente, ás 22 horas, o auto particular de chapa n. 20.004, dirigido pelo seu proprietario Paulo Dalaval, ao tentar passar entre o bonde, linha Coqueiros n. 273, dirigido pelo motorneiro José Antonio dos Santos e o bonde linha Piedade numero 2.012, na Avenida Marechal Floriano em frente a Light, ficou imprensado, soffrendo grandes avarias.

Em companhia do motorista, viajavam sua esposa, d. Clothilde Dalaval, seu filho, de nome José, moradores á rua Carolina Santos n. 47, e um seu amigo José Gama, morador á rua da Conceição numero 139.

Em consequencia do desastre, todos sairam ligeiramente contundidos, sendo medicados immediatamente no Posto Central de Assistencia, de onde se retiraram em seguida.

DR. BRANDINO CORRÊA

Molestias do apparelho Genito-urinario no homem ou na mulher — OPERAÇÕES — Utero, Ovarios prostata, rins, bexiga, etc. Cura rapida por processo moderno sem dôr da

Gonorrhéa

e suas complicações — Prostatites, orchites, cystites, estreitamentos, etc. Diathermia, Darsonvalização — Rua da Assembléa n. 23-sob. das 14 ás 18 hs. Domingos e feriados ás 17 horas

Uma homenagem ao director do Theatro Nacional

Quarta-feira proxima, dia 12, do corrente, será homenageado com um jantar no Casino Atlantico, o dr. Abbady Faria Rosa, director do Theatro Nacional. Esta festa intima é offerecida como demonstração de apreço ao illustre homem de theatro, por Duque, director artistico do Casino Atlantico.

A homenagem em questão será realizada no grill-room do Casino Atlantico, sendo que foram convidados para esta occasião varios elementos de destaque dos meios theatraes do Rio de Janeiro, e amigos do homenageado.

Esgotos da Capital Federal

A Companhia The Rio de Janeiro City Improvements previne ao publico que pelos seus contratos com o Governo Federal e regulamentos em vigor, só ella poderá executar qualquer obra de esgoto mesmo as addicionaes ou extraordinarias, sobre as suas canalizações ou tambem alterar ou reconstruir as já existentes. Previne mais que os infractores estão sujeitos pelo mesmo contrato e instrucções, a demolição das obras executadas e multas.

Victima de um atropelamento o sr. Antunes Maciel

O EX-MINISTRO DA JUSTIÇA ENCONTRA-SE INTERNADO NA BENEFICENCIA PORTUGUEZA

Ao atravessar hontem pela manhã a rua Duvivier esquina da Avenida Atlantica, o sr. Antunes Maciel, ex-ministro da Justiça foi victima de lamentavel accidente.

O ex-titular foi colhido por um automovel e atirado ao sólo, soffrendo em consequencia fracturas do peroneo esquerdo e da clavicula direita.

Soccorrido por uma ambulancia do Hospital Miguel Couto foi o sr. Antunes Maciel medicado e depois removido para o Hospital da Beneficencia Portugueza onde foi operado pelo dr. Pedro Ernesto.

Haverá aula no "Dia da Criança"

Communicam-nos da Secretaria de Educação e Cultura, dados os numerosos pedidos, que haverá aula, amanhã, dia 12 do corrente, em todas as escolas primarias municipaes do Districto Federal.

Embarcou para Caxambú a esposa do chanceller Oswaldo Aranha

Embarcou hontem, pela manhã para Caxambu', onde vae convalescer por algum tempo, a sra. Oswaldo Aranha.

A distincta dama, que se faz accompanhar de sua filha, senhorinh Zazi, será hospede do governador Benedicto Valladares, emquanto permanecer naquella cidade mineira.

FERIDAS, RHEUMATISMO E PLACAS SYPHILITICAS ELIXIR DE NOGUEIRA

O jantar ao presidente do Instituto dos Maritimos

O jantar offerecido ao sr. Homero Mesquita, pelos seus amigos e companheiros de trabalho, em regosijo pela sua nomeação á presidencia do S. A. P. M. e que devia realizar-se hoje, foi transferido para data que será opportunamente fixada.

Vão gozar férias 31 marujos do "Exeter"

Do "Highland Brigade", da marinha britannica, hontem chegado a este porto, desembarcaram 31 marinheiros que fazem parte da guarnição do cruzador "Drake".

Esses marinheiros vão substituir marujos do "Exeter" que, uma vez desapparecido o perigo da guerra, que ameaçava o mundo pediram férias regulamentares.

Assim que o "Exeter" chegar, elles substituirão os seus collegas licenciados.

Dr. José de Albuquerque

Affecções sexuaes masculinas, venereas ou não. Tratamento da

IMPOTENCIA EM MOÇO

Espermatorrhea, Pollucões, Perdas seminaes, Phobias sexuaes, Temores, Depressões, Blenorrhagia aguda ou chronica, Prostatites, Orchites, Vesiculites, Estreitamentos, Cancros. ROSARIO, 172. De 9 ás 19 horas

O alargamento da estrada da Tijuca

O PREFEITO DODSWORTH VAE TRANSFORMAR A ESTRADA NOVA NO MAIS DESLUMBRANTE PASSEIO TURISTICO DA AMERICA DO SUL

Proseguem com intensa actividade as obras de alargamento e embellezamento da Estrada Nova da Tijuca, que a Prefeitura está realizando ha alguns mezes.

A Municipalidade, ao que se informa, pretende transformar a Volta da Tijuca, dentro em breve, no mais deslumbrante passeio turistico da America do Sul. Os trabalhos de engenharia estão bem adiantados, e têm sido envidados esforços para que não se interrompa o trafego de vehiculos naquella estrada, que liga a Gavea á Tijuca.

Para intensificar o serviço, num dos trajectos do bonde que serve esse local, a Directoria dos Serviços de Utilidade Publica entendeu-se com a Light no sentido de ser mantida uma linha de omnibus provisoria num largo trecho daquella avenida. Seria assim, supprimido o trafego de bondes. Como tal iniciativa não surtiu o desejado effeito, a Prefeitura resolveu instituir o serviço de omnibus da Caixa Dagua ao Alto da Boa Vista, sob seu controle, para os moradores locaes, á razão de $300 a passagem.

INSTITUTO HELCO Possue 10 salas especializadas para tratamento exclusivo de

ULCERAS, VARIZES.

Eczemas e infiltrações duras das pernas

DR. JOAQUIM SANTOS — Cura, por mais antiga que sejam, sem repouso, sem operação e sem dôr. S. JOSE', 67, 2.°. De 2 ás 6 horas. Informações gratis a operarios ás 6 horas